

議會審定

機關編號

20-200

高雄市政府交通局

中華民國 106 年度

(自106年1月1日起至106年12月31日止)

單位預算

主辦會計人員

機關長官

高雄市政府交通局

目次

中華民國 106 年度

甲、預算總說明	第 1 頁至第 6 頁
乙、主要表	
1. 歲入來源別預算表	第 7 頁至第 9 頁
2. 歲出機關別預算表	第 10 頁至第 11 頁
丙、附屬表	
1. 歲入項目說明提要與預算明細表	第 12 頁至第 27 頁
2. 歲出計畫說明提要與各項費用明細表	第 28 頁至第 61 頁
3. 歲出用途別科目分析表	第 62 頁至第 62 頁
4. 資本支出分析表	第 63 頁至第 63 頁
5. 人事費彙計表	第 64 頁至第 64 頁
6. 約聘僱人員費用分析表	第 65 頁至第 65 頁
7. 公務車輛明細表	第 66 頁至第 67 頁
8. 中程資本支出計畫概況表	第 68 頁至第 69 頁

高雄市政府交通局

預算總說明

中華民國 106 年度

壹、現行法定職掌

本局主管交通行政，置局長1人，副局長2人，下設6科3中心5室，編制員額236人，技工4人，駕駛2人，工友10人，共計252人，為因應縣市合併機關改制所需，本局正式於99年12月25日由原高雄市交通局、高雄市捷運工程局捷運監理科，及原高雄縣觀光交通處運輸規劃科、原高雄縣警察局交通隊交通工程業務合併改制成立新高雄市交通局，除主要延續辦理本市改制前交通局業務外，尚增辦捷運監理業務，另增設運輸設施科，成立各科室(中心)分別職掌如下：

運輸規劃科：交通運輸政策釐訂、陸、海、空運輸系統整體規劃、督導交通相關各項業務協調整合、策訂審議及執行督導、道路安全會報有關事宜、道路交通安全教育與政策宣導等事項。

停車工程科：本市停車政策研擬、停車場用地管理維護及設置開發之規劃、停車場用地之徵收撥用與地上(下)物之拆遷補償、公有路外停車場興建及維修工程之設計、施工與驗收、自行車架規劃設置及維護、停車場經營設置(變更)登記、稽查管理、及違規裁處等事項。

運輸管理科：汽車運輸業管理、公車動態資訊系統建置及維護、車輛動員、車輛行車事故鑑定之督導、車輛行車事故覆議等事項。

交通工程科：交通管制工程規劃，標誌、標線、號誌設施及安全設施等工程之設計、施工驗收，交通管制設施、號誌設備之裝設、維修等事項。

運輸監理科：大眾捷運、船舶及其他運輸系統辦理初勘及會辦履勘、經營績效評鑑、合格行車人員核定作業、運價核定作業、財務及會計檢查、系統設備養護管理之監督、行車安全監理及附屬事業經營管理之監督等事項。

運輸設施科：公共運輸轉運站、候車設施、專用道、船舶停靠等設施興建、電子收費系統之規劃、施工、驗收等事項及管理、獎勵民間投資興建停車場案件之審查等事項。

交通事件裁決中心：違反道路交通管理事件裁罰、移送強制執行及債權憑證業務等事項。

停車管理中心：公有收費停車場營運計畫擬定、運作管理、票證管理、營收統計、停車收費系統之規劃、施工、驗收等事項、公有停車場接管、設備維護、執行路邊、公有停車場委託經營及土地租用收益之履約管理、路外停車未繳費舉發、催繳、公民營拖吊業務之招標、營運督導管理、停車場管理基金執行等事項。

智慧運輸中心：智慧型運輸系統之規劃、設計、建置、運作、維護、資訊交換、協調與整合、全市交通號誌系統之時制計畫設定、變更及改善等事項。

資訊室：交通資訊發展業務、交通統計資料彙整發布、各項資訊系統規劃分析推動與督導考核、各項資訊軟硬體設備操作維護、網站系統及公文系統管理維護、資訊安全管理等事項。

高雄市政府交通局

預算總說明

中華民國 106 年度

秘書室：研考、企劃、文書、檔案、法制、印信、事務、出納、財產、採購、發包、公共關係、新聞聯繫及其他不屬於各科、中心、室事項。

會計室：依法辦理歲計、會計及統計事項。

人事室：依法辦理人事管理事項。

政風室：依法辦理政風事項。

貳、前年度及上年度已過期間計畫實施及預算執行情形：

一、前年度計畫實施成果及決算辦理概況：

(一)歲入部分：前年度歲入預算數 21 億 6,933 萬 1 千元，決算數 22 億 9,572 萬 5 千元，超收數 1 億 2,639 萬 4 千元，達成率 105.83%。

(二)歲出部分：前年度歲出預算數 16 億 8,683 萬 5 千元，決算數 16 億 7,020 萬 6 千元，賸餘數 1,662 萬 9 千元，執行率達 99.01%。

二、上年度已過期間計畫實施及預算執行情形：

(一)歲入部分：上年度歲入預算數 22 億 2,903 萬 2 千元，截至 105 年 6 月底止實收累計數 7 億 6,154 萬 2 千元，其餘預計可按計畫完成。

(二)歲出部分：上年度歲出預算數 19 億 3,343 萬 8 千元，截至 105 年 6 月底止實支累計數 7 億 7,893 萬 6 千元，各項計畫預計於年度結束前達成進度。

參、本年度施政（業務及工作）計畫重點及預算提要：

一、本年度計畫重點及預期績效：

(一)籌辦「2017 年生態交通全球盛典」，推動生態交通理念，引進多元、環保且安全交通運輸方式，改善社區生活環境，以落實建立宜居城市之願景。

(二)透過先進資通技術並應用大數據及雲端運算，推動第二代智慧運輸中心，整合提供多元運具資訊；建置智慧停車系統，預測並解決交通擁擠問題，達到智慧城市、智慧運輸之應用。

(三)推動與執行立體停車場五年興建計畫、公有閒置空地闢建為公共停車場，提高土地資源運用；引進民間資金參與路外停車場興建、經營與管理，增加停車供給及提升市民停車便利性。

(四)配合公路公共運輸提昇計畫以「區區公車快易通」為主軸，採取「服務有質」、「運輸有量」、「資訊有多聞」的三有策略，改善高雄市公共運輸系統。

(五)持續檢討輪船公司渡輪營運情形，辦理渡輪汰舊換新、改善輪渡站候船空間，提升交通渡輪乘船服務品質，並研擬短、中、長期改善作為，以提升旗津鼓山渡輪營運績效。

(六)持續推動候車環境改善計畫，建構友善、便民、貼心之無障礙候車環境；積極爭取補助

高雄市政府交通局

預算總說明

中華民國 106 年度

- 購置低地板公車，提供老弱婦孺及行動不便之市民，更親近、友善之無障礙公車服務。
- (七)執行院頒「道路交通秩序與交通安全改進方案」，強化重要交通議題審議及道路施工交
維計畫督考，並妥善規劃大型活動及連假期間之交通疏運計畫，確保交通之安全及暢通。
- (八)持續推動無障礙計程車、計程車彈性運輸服務、計程車共乘計畫、觀光計程車及計程車
新式計費表換裝等計畫，以健全本市計程車營運環境及提昇本市計程車服務品質。
- (九)建構多元化公車動態資訊系統，提高民眾乘車信賴度；賡續辦理公車服務品質評鑑，促
進本市民營公車客運業者良性競爭，以提供安全、便捷、舒適的交通運輸服務。
- (十)依法監理捷運與輕軌營運業務，並監督各項經營維護與安全作業，達成零重大事故率與
各項服務水準指標。
- (十一)為降低機車事故之發生，持續推動「機車行車環境改善計畫」，營造良好機車行車環境，
保障機車用路人的安全。
- (十二)持續推動巷道安全人行空間、機車退出騎樓及改善校園周邊交通環境，保護弱勢族群用
路安全、增進行人用路環境友善性。
- (十三)持續辦理公有停車場委託民間經營，建置車牌辨識、車位在席偵測及尋車導引系統，並
整合一卡通電子票證付費機制，營造友善、智慧之停車環境。
- (十四)為落實使用者付費原則，持續執行停車收費政策，考量道路條件、停車使用率等因素，
持續檢討可納入收費路段，同時調查已收費路段使用率，以調整收費費率。
- (十五)輔導高停車需求地區鄰近學校、機關或商辦大樓釋出法定停車空間，並鼓勵民間興建停
車場，紓解市區停車需求。
- (十六)推廣無碳運具使用風潮，覓地規劃於需求強度高之捷運站興建立體自行車停車場，鼓勵
民眾利用自行車作為接駁轉乘交通工具，減少市區交通負荷。
- (十七)推動電動共享汽車計畫，轉移私人燃油車輛之持有與使用，提供民眾另一項綠色運具選
擇機會。
- (十八)賡續辦理違反道路交通管理事件裁罰業務，落實違規案件即時裁決，加速裁(判)決確
定未結案件移送強制執行，已取得債權憑證案件定期加強追蹤列管。

二、本年度預算提要及成本估計：

全年度預算數 25 億 6,222 萬 9 千元，其中：

- (一)一般行政：預算數為 2 億 3,144 萬 3 千元，占本局歲出 9.03%，包括人事費 2 億 2,220
萬 4 千元、業務費 869 萬 8 千元、獎補助費 9 萬 6 千元、設備及投資 44 萬 5 千元。
- (二)交通規劃及管理：預算數為 23 億 3,054 萬 6 千元，占本局歲出 90.96%，包括人事費 72
萬 1 千元、業務費 2 億 372 萬 1 千元、獎補助費 19 億 8,347 萬 8 千元、設備及投資 1

高雄市政府交通局

預算總說明

中華民國 106 年度

億 4,262 萬 6 千元。

(三)第一預備金 24 萬元，占本局歲出 0.01%，依預算法第 22 條第 1 項第 1 款規定編列，並依同法第 64 條之規定報請核定動支。

肆、其他必要之分析事項：本年度本局單位預算編列 25 億 6,222 萬 9 千元。其中屬經常門者 17 億 6,663 萬元，占本年度預算 68.95%；屬資本門者計 7 億 9,559 萬 9 千元，占本年度預算 31.05%。

高雄市政府交通局

預算總說明

中華民國 106 年度

組織系統圖

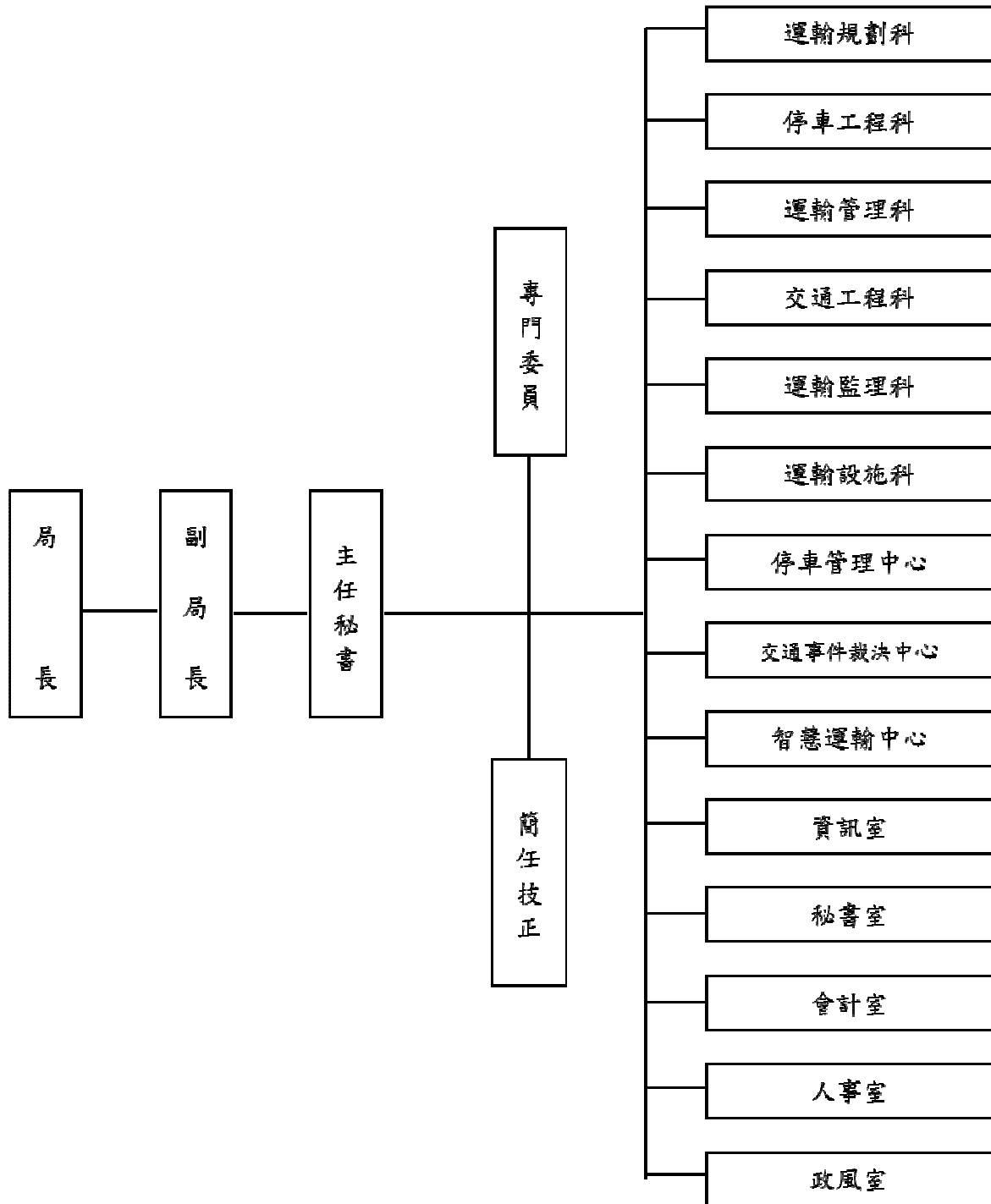

高雄市政府交通局

預算總說明

中華民國106年度

員額編制表

類別	法定編制員額	本年度預算員額	上年度預算員額	與上年度預算員額比較增減
民意代表	0	0	0	0
職員	236	226	226	0
警員	0	0	0	0
消防人員	0	0	0	0
技工	4	4	4	0
駕駛	2	2	2	0
工友	10	10	10	0

高雄市政府交通局

歲入來源別預算表

中華民國106年度

單位：新臺幣千元

科 目				本年度 預算數	上年度 預算數	前年度 決算數	本年度與 上年度比較	說明及法令依據	
款	項	目	節						名稱及編號
				合計	2,693,289	2,229,032	2,295,725	464,257	
				經常門合計	2,693,289	2,229,032	2,295,725	464,257	
01				0100000000 稅課收入	59	59	59	-	
	011			0120200000 高雄市政府交通局	59	59	59	-	
		01		01202000900 統籌分配稅	59	59	59	-	
			01	01202000902 特別統籌	59	59	59	-	行政院主計總處核定補助辦理承接台灣省政府「車輛行車事故鑑定覆議」業務。
02				0300000000 罰款及賠償收入	1,502,825	1,502,854	1,653,462	-29	
	083			0320200000 高雄市政府交通局	1,502,825	1,502,854	1,653,462	-29	
		01		03202000100 罰金罰鍰及怠金	1,502,795	1,502,854	1,653,462	-59	
			01	03202000101 罰金罰鍰	1,502,795	1,502,854	1,653,462	-59	違反採購法及契約規定、公路法及汽車運輸業管理規則、道路交通管理處罰條例、強制汽車責任保險法、停車場法、大眾捷運法依法裁罰收入。
			02	03202000200 沒入及沒收財物	30	-	-	30	
			01	03202000202 沒收物變價	30	-	-	30	沒入車輛銷毀後出售廢鐵收入。
03				0400000000 規費收入	884	833	1,060	51	
	090			0420200000 高雄市政府交通局	884	833	1,060	51	
		01		04202000100 行政規費收入	884	833	1,045	51	
			01	04202000101 審查費	528	528	529	-	高雄市車輛行車事故覆議鑑定規費收入。
			02	04202000102 證照費	356	305	516	51	路外停車場登記證申請或變更登記證照費及計程車營業登記證照費收入。

高雄市政府交通局

歲入來源別預算表

中華民國106年度

單位：新臺幣千元

科 目				本年度 預算數	上年度 預算數	前年度 決算數	本年度與 上年度比較	說明及法令依據	
款	項	目	節						名稱及編號
04	094	02		04202000200 使用規費收入	-	-	15	-	
			01	04202000204 資料使用費	-	-	5	-	
			02	04202000213 場地設施使用費	-	-	10	-	
				06000000000 財產收入	8,776	35,563	9,097	-26,787	
				06202000000 高雄市政府交通局	8,776	35,563	9,097	-26,787	
			01	06202000100 財產孳息	8,356	8,417	8,438	-61	
			01	06202000102 租金收入	7,826	7,471	7,541	355	出租市有閒置土地(機七用地)設置汽車運輸業停車場租金收入。
			02	06202000103 權利金	530	946	897	-416	高雄市候車設施委託經營維護管理案權利金收入。
			02	06202000500 廢舊物資售價	420	27,146	659	-26,726	
			01	06202000501 廢舊物資售價	420	27,146	659	-26,726	辦理報廢交通設施廢鐵拍賣所得及捷運站區旅客遺失物拍賣所得。
05	007	01		07000000000 營業盈餘及事業收入	300,000	300,000	362,000	-	
				07202000000 高雄市政府交通局	300,000	300,000	362,000	-	
				07202000200 非營業特種基金 賸餘繳庫	300,000	300,000	362,000	-	
				07202000201 賸餘繳庫	300,000	300,000	362,000	-	停車場作業基金106年度預估作業賸餘繳庫數。
06	073	01		08000000000 補助收入	879,895	388,406	264,911	491,489	
				08202000000 高雄市政府交通局	879,895	388,406	264,911	491,489	
				08202000100 上級政府補助收入	879,895	388,406	264,911	491,489	

高雄市政府交通局
歲入來源別預算表

中華民國106年度

單位：新臺幣千元

科 目				本年度 預算數	上年度 預算數	前年度 決算數	本年度與 上年度比較	說明及法令依據	
款	項	目	節						名稱及編號
08	101	01	01	08202000102 計畫型補助收入	879,895	388,406	264,911	491,489	1.交通部公路總局補助732,240千元。 2.交通部觀光局補助6,500千元。 3.交通部補助76,705千元。 4.行政院環境保護署補助57,110千元。 5.內政部建築研究所補助7,340千元。
				11000000000 其他收入	850	1,317	5,136	-467	
				11202000000 高雄市政府交通局	850	1,317	5,136	-467	
				11202000200 雜項收入	850	1,317	5,136	-467	
		01	01	11202000210 其他雜項收入	850	1,317	5,136	-467	辦理交通違規案件移送強制執行必要費用收入及轉運站太陽能售電收入。

高雄市政府交通局
歲出機關別預算表

中華民國106年度

單位：新臺幣千元

科 目				本年度 預算數	上年度 預算數	前年度 決算數	本年度與 上年度比較	說 明	
款	項	目	節						名稱及編號
20				0020000000 高雄市政府交通局主管	2,562,229	1,933,438	1,670,206	628,791	
	001			0020200000 高雄市政府交通局	2,562,229	1,933,438	1,670,206	628,791	
		01		60202000100 一般行政	231,443	235,389	234,341	-3,946	
			01	60202000101 行政管理	231,443	235,389	234,341	-3,946	本年度預算數之內容與上年度之比較如下： 1.人員維持費222,204千元，較上年度核實減列人事費3,110千元。 2.基本行政工作維持費9,239千元，較上年度減列三節慰問金及資訊軟硬體設備等經費836千元。
		02		60202000900 交通規劃及管理	2,330,546	1,697,809	1,435,865	632,737	
			01	60202000901 運輸規劃	84,884	51,656	9,747	33,228	本年度預算數較上年度增列33,228千元，包括： 1.運輸規劃81,968千元，較上年度增列2017生態交通全球盛典等經費33,017千元。 2.運輸設施規劃及興建2,916千元，較上年度增列轉運站土地租金等經費211千元。
			02	60202000902 停車場管理	311	2,131	1,519	-1,820	本年度預算數311千元，較上年度減列補助民營路外收費停車場應分攤之地價稅及房屋稅1,820千元。
			03	60202000903 運輸管理	2,048,958	1,445,537	1,238,685	603,421	本年度預算數較上年度增列603,421千元，包括： 1.運輸業務1,863,371千元，較上年度增列公車業者營運虧損補貼及公路公共運輸提昇計畫等經費571,173千元。 2.運輸監理145,042千元，較上年度增列旗鼓航線新購電力驅動渡輪及岸上快速充電設備計畫等經費35,353千元。 3.運輸設施管理40,149千元，較上年度減列運輸場站與候車設施水電費等經費3,105千元。
			04	60202000904 交通管制	176,796	182,687	168,939	-5,891	本年度預算數較上年度減列5,891千元，包括： 1.交通管制業務62,761千元，較上年度減列環島自行車道設置導引標誌標線工程等經費5,002千元。 2.智慧運輸中心業務114,035千元，較上年度減列智慧交通基礎建設與應用計畫等經費889千元。

高雄市政府交通局
歲出機關別預算表

中華民國106年度

單位：新臺幣千元

科 目				本年度 預算數	上年度 預算數	前年度 決算數	本年度與 上年度比較	說 明	
款	項	目	節						名稱及編號
			05	60202000905 交通裁罰業務	19,597	15,798	16,975	3,799	本年度預算數19,597千元，較上年度增列辦理強制執行所需掛號郵資等經費3,799千元。 - 仍照上年度預算數編列。
		03		60202007900 第一預備金	240	240	-	-	
			01	60202007901 第一預備金	240	240	-	-	

高雄市政府交通局

歲入項目說明提要與預算明細表

經常門

中華民國106年度

單位：新臺幣元

統籌分配稅—特別統籌

統籌分配稅—特別統籌

來源別子目及細目與編號	01202000902 統籌分配稅-特別統籌	承辦單位	交通工程科	預算金額	59千元
歲入項目說明	一、項目內容：為健全鑑定制度，提高鑑定品質。 二、法令依據：依中央統籌分配稅款分配辦法第12條及財政收支劃分法第16-1條。				
科目名稱及編號	單位	數量	單價	預算數	說明及收入依據
合計				59,000	
01202000902 特別統籌	年	1	59,000	59,000	行政院主計總處105年6月29日主預經字第1050101427F號函核定補助，辦理承接台灣省政府「車輛行車事故鑑定覆議」業務，經行政院核定由中央特別統籌分配稅款支應(中央補助、補辦預算)。

高雄市政府交通局

歲入項目說明提要與預算明細表

經常門

中華民國106年度

單位：新臺幣元

罰金罰鍰及怠金—罰金罰鍰

罰金罰鍰及怠金—罰金罰鍰

來源別子目及細目與編號	03202000101 罰金罰鍰及怠金-罰金罰鍰	承辦單位	運管科、運監科、裁決中心、停工科、交工科	預算金額	1,502,795千元
歲入項目說明	<p>一、項目內容： 1.逾期違約金收入。2.凡違反道路交通有關法規之運輸業者、車輛所有人及駕駛人之罰鍰屬之。3.其他罰款收入。4.交通違規罰款。5.違規停車場罰款收入。6.損壞公路設施者處以罰鍰之收入。7.大眾捷運系統旅客違規罰款收入。</p> <p>二、法令依據： 1.依採購法及契約規定。2.公路法、汽車運輸業管理規則。3.道路交通管理處罰條例。4.強制汽車責任保險法。5.停車場法第37條規定辦理。6.公路法第72條規定辦理。7.大眾捷運法第50條及第50-1條規定辦理。</p>				
科目名稱及編號	單位	數量	單價	預算數	說明及收入依據
合計				1,502,795,000	
03202000101 罰金罰鍰	年	1	2,000	2,000	遲延履約罰款。
	年	1	360,000	360,000	違反公路法及汽車運輸業管理規則罰款。
	年	1	2,031,000	2,031,000	違反公路法第77條及違反強制汽車責任保險事件罰鍰收入。
	年	1	2,000	2,000	懲罰性違約金罰款。
	年	1	1,500,000,000	1,500,000,000	依據道路交通管理處罰條例規定辦理交通違規罰款。
	年	1	270,000	270,000	違反停車場法規定。
	年	1	30,000	30,000	為使本市道路交通設施(標誌、標線、號誌等)保持正常運轉，依公路法第72條對損壞設施者執行罰鍰處分。
	年	1	100,000	100,000	為維護大眾捷運系統之正常運作，環境整潔及治安維護事項，依大眾捷運法第50條及第50-1條對違規旅客執行罰鍰處分。

高雄市政府交通局

歲入項目說明提要與預算明細表

經常門

中華民國106年度

單位：新臺幣元

沒入及沒收財物—沒收物變價	來源別子目及細目與編號 03202000202 沒入及沒收財物-沒收物變價	承辦單位 裁決中心	預算金額 30千元		
歲入項目說明	<p>一、項目內容：沒入車輛銷毀後出售廢鐵收入。</p> <p>二、法令依據：道路交通安全管理處罰條例。</p>				
科目名稱及編號	單位	數量	單價	預算數	說明及收入依據
合計				30,000	
03202000202 沒收物變價	年	1	30,000	30,000	沒入車輛銷毀後出售廢鐵收入。

沒入及沒收財物—沒收物變價

高雄市政府交通局

歲入項目說明提要與預算明細表

經常門

中華民國106年度

單位：新臺幣元

行政規費收入—審查費

行政規費收入—審查費

來源別子目及細目與編號	04202000101 行政規費收入-審查費	承辦單位	交通工程科	預算金額	528千元
-------------	---------------------------	------	-------	------	-------

歲入項目說明	<p>一、項目內容： 為健全鑑定制度，提高覆議、鑑定品質，並符合使用者付費之原則。</p> <p>二、法令依據： 依據規費法第7條及高雄市車輛行車事故鑑定及覆議收費辦法之規定辦理。</p>
--------	--

科目名稱及編號	單位	數量	單價	預算數	說明及收入依據
合計				528,000	
04202000101 審查費	件	264	2,000	528,000	車輛行車事故覆議鑑定規費。

高雄市政府交通局

歲入項目說明提要與預算明細表

經常門

中華民國106年度

單位：新臺幣元

行政規費收入—證照費	來源別子目及細目與編號	04202000102 行政規費收入-證照費	承辦單位	停車工程科、運輸 監理科	預算金額	356千元
歲入項目說明	<p>一、項目內容： 1.辦理停車場登記證證照費。2.辦理計程車營業登記證證照費。</p> <p>二、法令依據： 1.停車場法第43條。2.公路證照及監理規費收費辦法。</p>					
	科目名稱及編號	單位	數量	單價	預算數	說明及收入依據
	合計				356,000	
	04202000102 證照費	件	90	2,000	180,000	路外停車場登記證照費。
		件	140	1,000	140,000	路外停車場登記證變更證照費。
		件	24	1,500	36,000	計程車營業執照證照費。

行政規費收入—證照費

高雄市政府交通局

歲入項目說明提要與預算明細表

經常門

中華民國106年度

單位：新臺幣元

財產孳息－租金收入

財產孳息－租金收入

來源別子目及細目與編號	06202000102 財產孳息-租金收入	承辦單位	停車工程科	預算金額	7,826千元
歲入項目說明	一、項目內容： 土地及房屋租賃收入。				
	二、法令依據： 依規定辦理繳庫。				
科目名稱及編號	單位	數量	單價	預算數	說明及收入依據
合計				7,826,000	
06202000102 租金收入	年	1	7,826,000	7,826,000	為改善大坪頂地區汽車運輸業者停車問題，利用市有閒置土地(機七用地)標租設置汽車運輸業停車場，每月租金652,160元(含土地租金589,000元及房屋租金63,160元)，租期4年(但得續約一次以4年為限，自105年1月1日至108年12月31日)。

高雄市政府交通局

歲入項目說明提要與預算明細表

經常門

中華民國106年度

單位：新臺幣元

財產孳息 — 權利金	來源別子目及 細目與編號	06202000103 財產孳息-權利金	承辦單位	運輸設施科	預算金額	530千元
歲入 項目 說明	<p>一、項目內容： 權利金收入。</p> <p>二、法令依據： 依高雄市市有財產管理自治條例第43條。</p>					
	科目名稱及編號	單位	數量	單價	預算數	說明及收入依據
	合計				530,000	
	06202000103 權利金	年	1	530,000	530,000	高雄市候車設施委託經營維護管理案權利金。

財產孳息
—
權利金

高雄市政府交通局

歲入項目說明提要與預算明細表

經常門

中華民國106年度

單位：新臺幣元

廢舊物資售價－廢舊物資售價

廢舊物資售價－廢舊物資售價

來源別子目及細目與編號	06202000501 廢舊物資售價-廢舊物資售價	承辦單位	裁決中心、智運中心、運監科、運管科	預算金額	420千元
歲入項目說明	<p>一、項目內容： 1.辦理報廢交通設施廢鐵拍賣所得。2.捷運站區旅客遺失物拍賣所得。</p> <p>二、法令依據： 1.依高雄市市有財產管理自治條例第53條規定。2.依民法相關規定。</p>				
科目名稱及編號	單位	數量	單價	預算數	說明及收入依據
合計				420,000	
06202000501 廢舊物資售價	年	1	60,000	60,000	報廢交通設施廢鐵拍賣所得。
	年	1	360,000	360,000	捷運站區旅客遺失物拍賣所得(收支對列360,000元)。

高雄市政府交通局

歲入項目說明提要與預算明細表

經常門

中華民國106年度

單位：新臺幣元

非營業特種基金賸餘繳庫—賸餘繳庫

非營業特種基金賸餘繳庫—賸餘繳庫

來源別子目及細目與編號	07202000201 非營業特種基金賸餘繳庫-賸餘繳庫	承辦單位	停車管理中心	預算金額	300,000千元
歲入項目說明	一、項目內容： 本局停車場作業基金106年度預估作業賸餘繳庫數。				
	二、法令依據： 依預算法第86條及中央政府特種基金管理準則第10條辦理繳庫。				
科目名稱及編號	單位	數量	單價	預算數	說明及收入依據
合計				300,000,000	
07202000201 賸餘繳庫	年	1	300,000,000	300,000,000	停車場作業基金作業賸餘繳庫數。

高雄市政府交通局

歲入項目說明提要與預算明細表

經常門

中華民國106年度

單位：新臺幣元

上級政府補助收入—計畫型補助收入

上級政府補助收入—計畫型補助收入

來源別子目及細目與編號	08202000102 上級政府補助收入-計畫型補助收入	承辦單位	運管科、運監科、 運設科、運規科、 交工科	預算金額	879,895千元
歲入項目說明	<p>一、項目內容： 1.交通部公路公共運輸提昇計畫補助辦理市區汽車客運業營運相關計畫、新闢路線補助購置公車計畫、候車設施構建及改善計畫、場站動態資訊系統改善計畫、計程車服務相關計畫、交通安全扎根計畫、公路運輸運量績效獎勵計畫、高雄市觀光行銷體驗套票計畫。2.交通部觀光局台灣好行服務升級計畫補助大樹祈福線及哈佛快線3.行政院環境保護署空氣汙染防制基金補助購置2艘電力驅動船及岸上快速充電設備計畫。</p> <p>二、法令依據： 依據中央對直轄市及縣（市）政府補助辦法第18條規定。</p>				
科目名稱及編號	單位	數量	單價	預算數	說明及收入依據
合計				879,895,000	
08202000102 計畫型補助收入	年	1	44,950,000	44,950,000	交通部公路總局104年9月17日路監運字第1043005183號函核定補助，辦理市區汽車客運業營運虧損補貼 - 高雄客運(中央補助、補辦預算)。
	年	1	11,460,000	11,460,000	交通部公路總局104年9月30日路監規字第1043010830A號函核定補助，辦理新闢路線-樹德科技大學-鳳山(衛武營)(中央補助、補辦預算)。
	年	1	1,162,000	1,162,000	交通部公路總局105年2月15日路監運字第1050013508號函核定補助，辦理計程車彈性運輸服務計畫 - 大湖線、永安線(中央補助、補辦預算)。
	年	1	3,314,000	3,314,000	交通部公路總局104年11月04日路監規字第1043028398號函核定補助，辦理市區汽車客運業車輛汰舊換新-漢程客運(中央補助、補辦預算)。
	年	1	23,198,000	23,198,000	交通部公路總局104年11月04日路監規字第1043028398號函核定補助，辦理市區汽車客運業車輛汰舊換新-東南客運(中央補助、補辦預算)。

高雄市政府交通局

歲入項目說明提要與預算明細表

經常門

中華民國106年度

單位：新臺幣元

上級政府補助收入—計畫型補助收入

上級政府補助收入—計畫型補助收入

科目名稱及編號	單位	數量	單價	預算數	說明及收入依據
	年	1	23,198,000	23,198,000	交通部公路總局104年11月04日路監規字第1043028398號函核定補助，辦理市區汽車客運業車輛汰舊換新-港都客運(中央補助、補辦預算)。
	年	1	283,690,000	283,690,000	交通部公路總局104年11月04日路監規字第1043028398號函核定補助，辦理市區汽車客運業車輛汰舊換新-高雄客運(中央補助、補辦預算)。
	年	1	6,500,000	6,500,000	交通部觀光局104年12月18日觀旅字第10450026127號函核定補助，辦理105年度台灣好行服務升級計畫 - 大樹祈福線及哈佛快線(中央補助、補辦預算)。
	年	1	1,410,000	1,410,000	交通部公路總局104年8月11日路監規字第1041005764號函核定補助，辦理烏松轉運候車亭工程(中央補助、補辦預算)。
	年	1	9,190,000	9,190,000	交通部公路總局105年2月18日路監規字第1050015801號函核定補助，辦理構建候車亭或集中式公車站牌 - 候車亭40座、集中式站牌150座(中央補助、補辦預算)。
	年	1	1,307,000	1,307,000	交通部公路總局105年2月15日路監規字第1050013508號函核定補助，辦理計程車彈性運輸服務-大寮線暨大樹線(中央補助、補辦預算)。
	年	1	1,496,000	1,496,000	交通部公路總局105年2月15日路監規字第1050013508號函核定補助，辦理無障礙候車環境改善工程(中央補助、補辦預算)。
	年	1	987,000	987,000	交通部公路總局105年2月15日路監規字第1050013508號函核定補助，辦理中央公園大型候車設施(中央補助、補辦預算)。

高雄市政府交通局

歲入項目說明提要與預算明細表

經常門

中華民國106年度

單位：新臺幣元

上級政府補助收入—計畫型補助收入

上級政府補助收入—計畫型補助收入

科目名稱及編號	單位	數量	單價	預算數	說明及收入依據
	年	1	6,708,000	6,708,000	交通部公路總局105年2月15日路監規字第1050013508號函核定補助，辦理市區汽車客運業補助計畫-南台灣客運(中央補助、補辦預算)。
	年	1	22,360,000	22,360,000	交通部公路總局104年12月31日路監規字第1043056010號函核定補助，辦理市區汽車客運業車輛汰舊換新 - 南台灣客運(中央補助、補辦預算)。
	年	1	25,500,000	25,500,000	交通部公路總局104年12月31日路監規字第1043056010號函核定補助，辦理市區汽車客運業營運虧損補貼 - 既有路線(中央補助、補辦預算)。
	年	1	17,888,000	17,888,000	交通部公路總局104年12月31日路監規字第1043056010號函核定補助，辦理市區汽車客運業車輛汰舊換新 - 港都客運(中央補助、補辦預算)。
	年	1	854,000	854,000	交通部公路總局104年12月31日路監規定字第1043056010號函核定補助，辦理場站動態資訊系統顯示器改善計畫(中央補助、補辦預算)。
	年	1	3,850,000	3,850,000	交通部公路總局104年8月11日路監規字第1041005764號函核定補助，辦理高雄市計程車共乘服務計畫(中央補助、補辦預算)。
	年	1	1,800,000	1,800,000	交通部公路總局105年2月15日路監規字第1050013508號函核定補助，辦理交通安全扎根計畫(中央補助、補辦預算)。
	年	1	8,260,000	8,260,000	交通部104年8月24日交路字第1040026328號函核定補助，辦理高雄市第2次無障礙計程車申請補助營運計畫(中央補助、補辦預算)。

高雄市政府交通局

歲入項目說明提要與預算明細表

經常門

中華民國106年度

單位：新臺幣元

上級政府補助收入—計畫型補助收入

上級政府補助收入—計畫型補助收入

科目名稱及編號	單位	數量	單價	預算數	說明及收入依據
	年	1	8,060,000	8,060,000	交通部104年10月20日交路字第1040033266號函核定補助，辦理高雄市第3次無障礙計程車申請補助營運計畫(中央補助、補辦預算)。
	年	1	36,630,000	36,630,000	交通部105年1月28日交路字第1050002980號函核定補助高雄市計程車計費表更新計畫(中央補助、補辦預算)。
	年	1	86,000	86,000	交通部公路總局104年10月19日路監規字第1043011272號函核定補助，辦理計程車彈性運輸服務-大樹(九曲堂站)線補助計畫(中央補助、補辦預算)。
	年	1	7,640,000	7,640,000	交通部公路總局104年9月30日路監規字第1043010830A號函核定補助，辦理新關路線-樹德科技大學-小港(草衙)(中央補助、補辦預算)。
	年	1	3,754,000	3,754,000	交通部公路總局104年9月30日路監規字第1043010830A號函核定補助，辦理樹德科技大學-鳳山(衛武營)、樹德科技大學-小港(草衙)營運費用(中央補助、補辦預算)。
	年	1	10,000,000	10,000,000	交通部公路總局105年2月15日路監規字第1050013508號函核定補助，辦理公路公共運輸運量績效獎勵計畫(中央補助、補辦預算)。
	年	1	508,000	508,000	交通部公路總局105年5月4日路運規字第1050049870號函核定補助，辦理楠梓轉運候車亭計畫(中央補助、補辦預算)。
	年	1	504,000	504,000	交通部公路總局105年5月4日路運規字第1050049870號函核定補助，辦理市區公車客運業者數位管理系統計畫(中央補助、補辦預算)。

高雄市政府交通局

歲入項目說明提要與預算明細表

經常門

中華民國106年度

單位：新臺幣元

上級政府補助收入—計畫型補助收入

上級政府補助收入—計畫型補助收入

科目名稱及編號	單位	數量	單價	預算數	說明及收入依據
	年	1	36,000,000	36,000,000	交通部公路總局105年5月4日路運規字第1050049870號函核定補助，辦理高雄市觀光行銷體驗套票計畫(中央補助、補辦預算)。
	年	1	30,000,000	30,000,000	交通部公路總局105年5月4日路運規字第1050049870號函核定補助，辦理公路公共運輸運量績效獎勵計畫(105年2、3、4季)(中央補助、補辦預算)。
	年	1	1,200,000	1,200,000	交通部公路總局105年6月13日路運規字第1050063501號函核定補助，辦理市區汽車客運業營運及服務評鑑計畫(中央補助、補辦預算)。
	年	1	15,652,000	15,652,000	交通部公路總局105年6月13日路運規字第1050063501號函核定補助，辦理市區汽車客運業車輛汰舊換新 - 漢程客運計畫(中央補助、補辦預算)。
	年	1	122,980,000	122,980,000	交通部公路總局105年6月13日路運規字第1050063501號函核定補助，辦理市區汽車客運業車輛汰舊換新 - 港都客運計畫(中央補助、補辦預算)。
	年	1	7,710,000	7,710,000	交通部公路總局105年6月13日路運規字第1050063501號函核定補助，辦理新闢路線 - 鳳山左營城市快線計畫(中央補助、補辦預算)。
	年	1	264,000	264,000	交通部公路總局105年7月11日路運規字第1050083821號函核定補助，辦理計程車彈性運輸服務就醫補助試辦計畫(中央補助、補辦預算)。
	年	1	4,250,000	4,250,000	行政院環境保護署105年8月2日環署空字第1050062240號函核定補助旗鼓航線新購電力驅動渡輪及岸上快速充電設備計畫(中央補助、補辦預算)。

高雄市政府交通局

歲入項目說明提要與預算明細表

經常門

中華民國106年度

單位：新臺幣元

上級政府補助收入—計畫型補助收入

上級政府補助收入—計畫型補助收入

科目名稱及編號	單位	數量	單價	預算數	說明及收入依據
	年	1	52,860,000	52,860,000	行政院環境保護署105年8月2日環署空字第1050062240號函核定補助旗鼓航線新購電力驅動渡輪及岸上快速充電設備計畫(中央補助)。
	年	1	7,340,000	7,340,000	內政部建築研究所105年8月5日建研環字第1050006728號函核定補助永續智慧社區創新實證示範計畫(中央補助)。
	年	1	11,620,000	11,620,000	交通部公路總局105年8月9日路運規字第1050092224號函核定補助，辦理高雄市公車一車多機(中央補助、補辦預算)。
	年	1	23,755,000	23,755,000	交通部105年8月19日交路字第1050026119號函核定補助，辦理高雄市105年第1次無障礙計程車申請補助營運計畫書(中央補助、補辦預算)。

高雄市政府交通局

歲入項目說明提要與預算明細表

經常門

中華民國106年度

單位：新臺幣元

雜項收入—其他雜項收入	來源別子目及細目與編號	11202000210 雜項收入-其他雜項收入	承辦單位	裁決中心、運輸管理科、運輸設施科	預算金額	850千元
歲入項目說明	<p>一、項目內容： 1.辦理交通違規案件移送強制執行必要費用收入。2.轉運站太陽能售電收入。</p> <p>二、法令依據： 1.道路交通管理處罰條例及行政執行法。2.依第三型再生能源發電設備-太陽能光電發電系統電能購售契約辦理繳庫。</p>					
	科目名稱及編號	單位	數量	單價	預算數	說明及收入依據
	合計				850,000	
	11202000210 其他雜項收入	年	1	800,000	800,000	交通違規案件移送強制執行必要費用收入。
		年	1	50,000	50,000	南岡山及小港轉運站太陽能躉售收入。

雜項收入—其他雜項收入

高雄市政府交通局

歲出計畫說明提要與各項費用明細表

中華民國106年度

單位：新臺幣元

一般行政—行政管理

一般行政—行政管理

業務計畫及工作計畫名稱與編號	60202000101 一般行政-行政管理	承辦單位	秘書室、人事室、會計室、政風室、資訊室	預算金額	231,443千元
----------------	--------------------------	------	---------------------	------	-----------

歲出計畫說明	<p>一、計畫內容：</p> <p>(一) 行政業務：綜理本局業務。</p> <p>(二) 事務管理：辦理本局總務、出納、研考等業務。</p> <p>(三) 人事業務：辦理本局人事業務。</p> <p>(四) 會計業務：辦理本局歲計、會計、統計業務。</p> <p>(五) 政風業務：1.加強公務機密維護宣導與執行。2.加強政風宣導，預防並嚴辦貪瀆不法，以端正政風。3.加強政風訪查、民意調查作為，以瞭解民隱民瘼及施政得失。</p> <p>(六) 資訊業務：辦理本局資訊業務。</p> <p>二、預期成果：</p> <p>1.順利推動政務。</p> <p>2.提高工作效率，使有關業務順利完成。</p>
--------	---

分支計畫及用途別科目	單位	數量	單價	預算數	說 明
合計				231,443,000	市款231,443,000元
01行政業務				225,114,000	市款225,114,000元
0100 人事費				221,908,000	市款221,908,000元
0102 政務人員待遇				1,520,100	
	年	1	1,520,100	1,520,100	詳人事費彙計表。
0103 法定編制人員待遇				141,296,160	
	年	1	141,296,160	141,296,160	詳人事費彙計表。
0104 約聘僱人員待遇				17,133,912	
	年	1	17,133,912	17,133,912	456俸點1人薪津、344俸點1人薪津、280俸點33人薪津、250俸點7人薪津。
0105 技工及工友待遇				6,231,480	
	年	1	6,231,480	6,231,480	詳人事費彙計表。
0111 獎金				28,142,668	
	年	1	12,000,000	12,000,000	員工考績獎金。
	年	1	14,084,684	14,084,684	員工年終獎金。

高雄市政府交通局

歲出計畫說明提要與各項費用明細表

中華民國106年度

單位：新臺幣元

分支計畫及用途別科目	單位	數量	單價	預算數	說明
0121 其他給與	年	1	2,057,984	2,057,984	約聘僱人員年終獎金。
				3,976,000	
	年	1	3,304,000	3,304,000	詳人事費彙計表。
0131 加班值班費	年	1	672,000	672,000	約聘僱人員休假旅遊補助費。
				4,233,772	
	年	1	287,800	287,800	府會聯絡員二人職務加班費。
0142 退休離職儲金	年	1	3,945,972	3,945,972	詳人事費彙計表。
				1,145,940	
	年	1	99,360	99,360	政務人員離職儲金(詳人事費彙計表)。
0151 保險	年	1	1,046,580	1,046,580	約聘僱人員離職儲金。
				18,227,968	
	年	1	10,626,244	10,626,244	現職人員健保費(詳人事費彙計表)。
	年	1	857,284	857,284	約聘僱人員健保費(詳人事費彙計表)。
				4,900,000	
	年	1	4,900,000	4,900,000	現職人員公保費(詳人事費彙計表)。
	年	1	550,000	550,000	現職人員勞保費(詳人事費彙計表)。
				1,294,440	
	年	1	1,294,440	1,294,440	約聘僱人員勞保費(詳人事費彙計表)。
0200 業務費				3,110,000	市款3,110,000元
0214 其他業務租金				420,000	
	年x輛	1×3	140,000	420,000	租用公務車租金。
0221 稅捐及規費				152,860	
	年	1	66,280	66,280	車輛牌照稅(詳公務車輛明細表)。(運用交通部106年度分配汽車燃料費道路交通安全經費31,760元)。
	年	1	73,080	73,080	車輛燃料使用費(詳公務車輛明細表)。

一般行政—行政管理

一般行政—行政管理

高雄市政府交通局

歲出計畫說明提要與各項費用明細表

中華民國106年度

單位：新臺幣元

分支計畫及用途別科目	單位	數量	單價	預算數	說明
一般行政—行政管理	年	1	13,500	13,500	車輛檢驗費(詳公務車輛明細表)。
	0231 保險費			42,943	
	年	1	42,943	42,943	車輛保險費(詳公務車輛明細表)。(運用交通部106年度分配汽車燃料費道路交通安全經費8,001元)。
	0271 物品			635,768	
	年	1	635,768	635,768	油脂(詳公務車輛明細表)。(運用交通部106年度分配汽車燃料費道路交通安全經費147,605元)。
	0279 一般事務費			339,727	
	年	1	339,727	339,727	文具紙張、清潔、印刷、什支等。
	0282 車輛及辦公器具養護費			484,360	
	年	1	484,360	484,360	車輛養護費(詳公務車輛明細表)。(運用交通部106年度分配汽車燃料費道路交通安全經費73,634元)。
	0291 國內旅費			52,342	
	年	1	52,342	52,342	本市短程及赴外縣市洽公開會等旅費。
	0293 國外旅費			100,000	
	年	1	100,000	100,000	赴國外考察交通建設。
	0298 特別費			882,000	
	人x月	1 × 12	37,100	445,200	首長特別費。
人x月	2 × 12	18,200	436,800	副首長特別費。	
0400 獎補助費			96,000	市款96,000元	
0456 獎勵及慰問			96,000		
人x年	12	6,000	72,000	退休人員三節慰問金。	
人x年	4 × 1	6,000	24,000	職工退休人員三節慰問金。	
02事務管理				4,886,000	市款4,886,000元

高雄市政府交通局

歲出計畫說明提要與各項費用明細表

中華民國106年度

單位：新臺幣元

分支計畫及用途別科目	單位	數量	單價	預算數	說明
0100 人事費				153,000	市款153,000元
0131 加班值班費				153,000	
	年	1	153,000	153,000	急辦業務加班。
0200 業務費				4,733,000	市款4,733,000元
0202 水電費				2,601,500	
	年	1	101,500	101,500	水費分攤款。
	年	1	2,500,000	2,500,000	電費分攤款。
0203 通訊費				726,600	
	年	1	411,600	411,600	全局電話費。
	年	1	315,000	315,000	郵寄文件所需郵資。
0231 保險費				2,500	
	年	1	2,500	2,500	志工人員保險費。
0271 物品				28,000	
	年	1	28,000	28,000	本局業務所需消耗或非消耗品費用。
0279 一般事務費				957,400	
	年	1	371,000	371,000	辦公室、廁所、走廊清潔及美綠化環境經費。
	年	1	10,000	10,000	志(義)工人員教育訓練及聯誼、餐點與交通補貼。
	年	1	32,000	32,000	辦理事務、文書、研考及動員防災業務、交通座談會、推展為民服務所需各項書表、收入憑證、宣導資料、簡介等之印刷。
	年	1	20,000	20,000	辦理事務、文書、研考及動員防災業務所需之文具紙張。
	年	1	136,000	136,000	邀請本市交通業務有關記者及相關單位舉辦座談及主管會報、局務會議、業務檢討會等之餐費雜支。
	年	1	371,400	371,400	財稅大樓清潔、保全等經費分攤款。

一般行政—行政管理

一般行政—行政管理

高雄市政府交通局

歲出計畫說明提要與各項費用明細表

中華民國106年度

單位：新臺幣元

分支計畫及用途別科目	單位	數量	單價	預算數	說明
一般行政—行政管理	年	1	10,000	10,000	推行為民服務及文書研考工作等各項雜支及研究發展獎勵績優人員獎品。
	年	1	7,000	7,000	辦理動員防災各項物資徵購徵用、調查審核等相關費用。
	0281 房屋建築養護費			133,000	
	年	1	133,000	133,000	房屋建築養護款。
	0283 設施及機械設備養護費			284,000	
	年	1	284,000	284,000	財稅大樓消防設備、高低壓電氣設備、電梯等機械設施養護分攤款。
	03人事業務			234,000	市款234,000元
	0100 人事費			16,000	市款16,000元
	0131 加班值班費			16,000	
	年	1	16,000	16,000	急辦業務加班費。
0200 業務費			218,000	市款218,000元	
0201 教育訓練費			40,000		
年	1	40,000	40,000	本局員工進修、參加相關講習、研習等教育訓練所需之學分費、雜費、教材、膳宿、交通費等費用。	
0250 按日按件計資酬金			10,000		
節	7	1,200	8,400	辦理員工訓練講習邀請專家學者講授鐘點費。	
節	1	1,600	1,600	辦理員工訓練講習邀請專家學者講授鐘點費。	
0279 一般事務費			168,000		
年	1	90,500	90,500	辦理人事業務所需文具紙張及印製各式人事業務書表。	
年	1	71,000	71,000	辦理本局任免、遷調、獎懲、考核、退休、撫卹業務等經費。	
年	1	6,500	6,500	購置人事法規刊物及書籍等。	

一般行政—行政管理

高雄市政府交通局

歲出計畫說明提要與各項費用明細表

中華民國106年度

單位：新臺幣元

分支計畫及用途別科目	單位	數量	單價	預算數	說明
04會計業務				200,000	市款200,000元
0100 人事費				81,000	市款81,000元
0131 加班值班費	年	1	81,000	81,000	急辦業務加班。
0200 業務費				119,000	市款119,000元
0271 物品	年	1	16,000	16,000	會計業務所需物品及相關電腦耗材。
0279 一般事務費	年	1	96,000	103,000	辦理會計業務所需文具紙張及印製單位預算書、各項會計帳簿、統計報告等。
	年	1	7,000	7,000	辦理研習、購置主計月刊及審計季刊等所需費用。
05政風業務				132,000	市款132,000元
0100 人事費				6,000	市款6,000元
0131 加班值班費	年	1	6,000	6,000	急辦業務加班。
0200 業務費				126,000	市款126,000元
0271 物品	年	1	30,000	30,000	政風調查、法令宣導所需物品購置。
0279 一般事務費	年	1	7,000	96,000	辦理政風業務所需文具紙張及印製政風法令案例書刊與宣導資料等。
	年	1	2,000	2,000	購置法規、政風法令刊物及書籍等。
	年	1	20,000	20,000	辦理政風及保密法令宣導有獎徵答、表揚政風績優單位與人員等經費。
	年	1	67,000	67,000	辦理民意調查、政風訪查等經費。

一般行政—行政管理

一般行政—行政管理

高雄市政府交通局

歲出計畫說明提要與各項費用明細表

中華民國106年度

單位：新臺幣元

分支計畫及用途別科目	單位	數量	單價	預算數	說明
07資訊業務				877,000	市款877,000元
0100 人事費				40,000	市款40,000元
0131 加班值班費	年	1	40,000	40,000	業務加班費。
0200 業務費				392,000	市款392,000元
0203 通訊費	年	1	85,000	85,000	局網站對外連線費用及電話費。
0213 資訊服務費	年	1	118,000	118,000	網頁翻譯、資安(防毒)維護及電腦網路維運。
	年	1	22,000	22,000	電腦機房相關設備維修費用。
0271 物品	年	1	140,000	140,000	購置電腦相關用品。
0279 一般事務費	年	1	16,000	16,000	購置資訊相關書籍、辦公用品及各項雜支等費用。
0291 國內旅費	年	1	11,000	11,000	電腦作業相關人員參加訓練、講習及洽公開會等差旅費。
0300 設備及投資				445,000	市款445,000元
0306 資訊軟硬體設備費	式	1	135,000	135,000	辦公室資訊設備汰換新購： 1.個人電腦5台110,000元。 2.筆記型電腦1台25,000元。
	部	1	140,000	140,000	2U伺服器(機架式)。
	式	1	170,000	170,000	網路設備核心交換器更新。

一般行政—行政管理

一般行政—行政管理

高雄市政府交通局

歲出計畫說明提要與各項費用明細表

中華民國106年度

單位：新臺幣元

交通規劃及管理 — 運輸規劃	業務計畫及工作計畫 名稱與編號	60202000901 交通規劃及管理-運輸規劃	承辦 單位	運輸規劃科、運輸設施科	預算 金額	84,884千元	交通規劃及管理 — 運輸規劃
歲出計畫說明	<p>一、計畫內容： (一) 運輸規劃：1.釐定本市交通運輸政策、運輸系統整體規劃，督導交通相關各項業務協調整合。2.策訂審議及執行督導道路交通安全會報有關事宜。 (二) 運輸設施規劃及興建：公共運輸轉運站、候車設施、專用道、船舶停靠等設施規劃興建事宜。</p> <p>二、預期成果： 1.釐定本市交通運輸政策，提高工作效率，使有關業務順利完成。 2.提高本市道路交通安全。 3.提昇運輸設施服務水準。</p>						
分支計畫及用途別科目		單位	數量	單價	預算數	說 明	
合計					84,884,000	市款83,084,000元，收支併列1,800,000元	
01運輸規劃					81,968,000	市款80,168,000元，收支併列1,800,000元	
0100 人事費					192,000	市款192,000元	
0131 加班值班費		年	1	192,000	192,000	急辦業務加班費。	
0200 業務費					62,776,000	市款60,976,000元，收支併列1,800,000元	
0203 通訊費		年	1	72,500	72,500	文件寄發郵資、公務聯繫電話費等。	
0241 兼職費		人x次	1 × 20	3,000	60,000	道安會報兼職委員兼職費。	
0250 按日按件計資酬金		人x次	1 × 117	2,000	234,000	邀請專家學者參與交通計畫諮詢出席費。(運用交通部106年度分配汽車燃料費道路交通安全經費134,000元)。	

高雄市政府交通局

歲出計畫說明提要與各項費用明細表

中華民國106年度

單位：新臺幣元

	分支計畫及用途別科目	單位	數量	單價	預算數	說明
交通規劃及管理—運輸規劃	0251 委辦費	年	1	1,000,000	1,000,000	交通個案企劃、技術服務及宣導委外服務。
	0262 國內組織會費	年	1	30,000	30,000	參加運輸學會、道路協會、ITS學會等學會會費。
	0271 物品	年	1	36,000	36,000	購買處理公務所需物品及相關電腦耗材。
	0279 一般事務費	年	1	123,200	123,200	有關書表、辦公用品、宣導、印製表冊及簡報資料。
		年	1	122,500	122,500	推動道安會報事項工作費用。
		年	1	3,496,000	3,496,000	交通政策推動及輿情處理。 (運用交通部106年度分配汽車燃料費道路交通安全經費)
		年	1	1,800,000	1,800,000	交通部105年度補助補辦預算辦理公路公共運輸提昇計畫-辦理交通安全扎根計畫。
		年	1	55,538,000	55,538,000	辦理「2017生態交通全球盛典」規劃工作及執行相關計畫費用。
	0291 國內旅費	年	1	263,800	263,800	本市短程及赴外縣市洽公開會等旅費。
	0300 設備及投資					19,000,000 市款19,000,000元
0303 公共建設及設施費	年	1	19,000,000	19,000,000	辦理易肇事路口改善計畫。 (運用交通違規罰鍰-交通執法及交通安全改善經費)。	
02運輸設施規劃及興建					2,916,000 市款2,916,000元	
0100 人事費					12,000 市款12,000元	
0131 加班值班費	年	1	12,000	12,000	辦理運輸設施規劃及興建等相關業務所需加班費。	

高雄市政府交通局

歲出計畫說明提要與各項費用明細表

中華民國106年度

單位：新臺幣元

分支計畫及用途別科目	單位	數量	單價	預算數	說明
0200 業務費				2,904,000	市款2,904,000元
0203 通訊費				9,000	
	年	1	9,000	9,000	相關業務所需函件之寄發郵資及電話費等。
0211 土地租金				2,822,000	
	年	1	2,822,000	2,822,000	1.火車站土地租金每年2,702,764元。 2.岡山轉運站土地租金每年119,113元。(運用交通部106年度分配汽車燃料費道路交通安全經費2,635,000元)
0250 按日按件計資酬金				8,000	
	人x次	1×4	2,000	8,000	邀請專家學者參與各項運輸設施建置規劃諮詢出席費。
0271 物品				13,000	
	年	1	13,000	13,000	購置公務所需零星用品及電腦耗材等費用。
0279 一般事務費				45,000	
	年	1	45,000	45,000	有關辦公用品、會議報告、文件、簡報印製、宣導等費用。
0291 國內旅費				7,000	
	年	1	7,000	7,000	本市短程及赴外縣市洽公開會等旅費。

交通規劃及管理—運輸規劃

交通規劃及管理—運輸規劃

高雄市政府交通局

歲出計畫說明提要與各項費用明細表

中華民國106年度

單位：新臺幣元

交通 規劃 及 管理 — 停 車 場 管 理	業務計畫及工作計畫 名稱與編號	60202000902 交通規劃及管理-停車場管理	承辦 單位	停車工程科	預算 金額	311千元	交通 規劃 及 管理 — 停 車 場 管 理
歲 出 計 畫 說 明	<p>一、計畫內容： 1.本市民營路外停車場登記、輔導、管理、獎勵等事項。 2.路邊自行車架管理事項。 3.生態交通事項。</p> <p>二、預期成果： 落實本市路外停車場管理並獎勵設置路外停車場，紓解本市日益嚴重的停車問題。</p>						
用途別科目		單位	數量	單價	預算數	說 明	
合計					311,000	市款311,000元 議會審議決議： 附帶決議： 一、高費率停車格建議改為累進收費，加速停車格周轉率。 二、制訂電動汽車、機車路邊停車優惠措施。 三、分享公共電動租賃汽車、機車、自行車，協調工務局、財政局免租金，協助分享交通工具落實在高雄。	
0100 人事費					25,000	市款25,000元	
0131 加班值班費		年	1	25,000	25,000	急辦業務加班費。	
0200 業務費					186,000	市款186,000元	
0203 通訊費		年	1	80,000	80,000	辦理民營路外停車場、公有停車場規劃興建、生態交通及自行車架相關設施管理等行政相關業務所需函件之寄發郵資及電話費。	
0271 物品					30,000		

高雄市政府交通局

歲出計畫說明提要與各項費用明細表

中華民國106年度

單位：新臺幣元

用途別科目	單位	數量	單價	預算數	說 明
交通規劃及管理 — 停車場管理	年	1	30,000	30,000	辦理民營路外停車場、公有停車場規劃興建、生態交通及自行車架相關設施管理等行政相關業務所需影印機及印表機碳粉、傳真機色帶等。
	年	1	51,000	51,000	辦理民營路外停車場、公有停車場規劃興建、生態交通及自行車架相關設施管理等行政相關業務所需文具紙張，文件書表印刷、宣導、移置、維修等費用。
	年	1	25,000	25,000	本市短程及赴外縣市洽公開會等旅費。
	年	1	50,000	50,000	補助民間團體民營路外收費停車場應分攤之地價稅及房屋稅。
	年	1	50,000	50,000	補助個人民營路外收費停車場應分攤之地價稅及房屋稅。
	年	1	100,000	100,000	市款100,000元

高雄市政府交通局

歲出計畫說明提要與各項費用明細表

中華民國106年度

單位：新臺幣元

交通規劃及管理—運輸管理

交通規劃及管理—運輸管理

業務計畫及工作計畫名稱與編號	60202000903 交通規劃及管理-運輸管理	承辦單位	運管科、運監科、運設科、交工科	預算金額	2,048,958千元
歲出計畫說明	<p>一、計畫內容：</p> <p>(一) 運輸業務：1.汽車運輸業管理。2.大眾運輸業之督導管理。</p> <p>(二) 車輛及駕駛人管理：公路監理與交通業務所需。</p> <p>(三) 運輸監理：1.依據大眾捷運法第50條、第50-1條規定辦理旅客違規事項處分、催繳、強制執行及訴願答辯等事項。2.依據大眾捷運法第51條、第51-1條規定辦理營運機構檢查及監理業務。3.依據公路法第77條規定辦理違規車輛處分、催繳、強制執行及訴願答辯等事項。</p> <p>(四) 運輸設施管理：1.公共運輸轉運站、候車設施管理。2.其他運輸設施管理。</p> <p>(五) 車輛行車事故覆議：辦理車輛行車事故覆議業務。</p> <p>二、預期成果：</p> <p>1.提昇汽車運輸業服務水準及經營效率。</p> <p>2.辦理監理業務，改進作業程序。</p> <p>3.依照計畫完成。</p> <p>4.辦理車輛行車事故之覆議，以求公平適法。</p>				

分支計畫及用途別科目	單位	數量	單價	預算數	說明
合計				2,048,958,000	市款1,178,144,000元，收支併列870,814,000元
01運輸業務				1,863,371,000	市款1,146,691,000元，收支併列716,680,000元 議會審議決議： 附帶決議： 一、請交通局函轉交通部，儘速制訂低速乾淨能源三輪以上運具上路相關法規。 二、未來業者申請高雄公車委外經營，電動公車比例應逐年提高。
0100 人事費				84,000	市款84,000元
0131 加班值班費				84,000	
	年	1	84,000	84,000	汽車運輸業、車輛動員相關業務所需加班費。
0200 業務費				14,494,000	市款11,294,000元，收支併列3,200,000元
0203 通訊費				2,001,300	
	年	1	1,300	1,300	汽車運輸業、車輛動員相關業務之寄發郵資及電話費等。
	年	1	2,000,000	2,000,000	辦理智慧型站牌通訊租賃費。

高雄市政府交通局

歲出計畫說明提要與各項費用明細表

中華民國106年度

單位：新臺幣元

分支計畫及用途別科目	單位	數量	單價	預算數	說 明
0241 兼職費	人x次	6 × 3	2,000	36,000 36,000	市區客運路線審議會委員兼職費。
0251 委辦費	年	1	1,508,000	4,708,000 1,508,000	辦理高雄市公車服務品質評鑑及稽查。(運用交通部106年度分配汽車燃料費道路交通安全經費)
	年	1	1,200,000	1,200,000	交通部105年度補助補辦預算辦理公路公共運輸提昇計畫-辦理市區汽車客運業營運及服務評鑑。
	年	1	2,000,000	2,000,000	交通部觀光局105年度補助補辦預算辦理台灣好行服務升級計畫-辦理大樹祈福線及哈佛快線行銷推廣計畫。
0271 物品	年	1	1,000	1,000 1,000	購置處理公務所需零星用品。
0279 一般事務費	年	1	76,600	296,600 76,600	辦理汽車運輸業、車輛動員相關業務印刷、文具紙張等。
	年	1	220,000	220,000	辦理相關交通運輸宣導等費用。(運用交通部106年度分配汽車燃料費道路交通安全經費)
0283 設施及機械設備養護費	年	1	7,371,000	7,371,000 7,371,000	辦理公車動態資訊系統及智慧型站牌維運費。(運用交通部106年度分配汽車燃料費道路交通安全經費5,090,000元)
0291 國內旅費	年	1	80,100	80,100 80,100	本市短程及赴外縣市洽公開會等旅費。
0300 設備及投資				1,358,000	收支併列1,358,000元
0303 公共建設及設施費	年	1	854,000	854,000 854,000	交通部105年度補助補辦預算辦理公路公共運輸提昇計畫-

交通規劃及管理——運輸管理

交通規劃及管理——運輸管理

高雄市政府交通局

歲出計畫說明提要與各項費用明細表

中華民國106年度

單位：新臺幣元

分支計畫及用途別科目	單位	數量	單價	預算數	說 明
0306 資訊軟硬體設備費	式	1	504,000	504,000	辦理場站動態資訊系統顯示器改善計畫。
				504,000	交通部105年度補助補辦預算辦理公路公共運輸提昇計畫-市區公車客運業者數位管理系統。
0400 獎補助費				1,847,435,000	市款1,135,313,000元，收支併列712,122,000元
0410 對特種基金之補助	年	1	215,313,000	215,313,000	補助公車處清理基金辦理償還公車處民營化債務本金及利息。
0417 對國內團體之捐助				215,313,000	
	年	1	830,000,000	830,000,000	公車業者營運虧損補貼及公車路線委託經營補助(運用交通違規罰鍰-交通執法及交通安全改善經費750,000,000元)。
	年	1	4,500,000	4,500,000	交通部觀光局105年度補助補辦預算辦理台灣好行服務升級計畫-補助公車業者辦理大樹祈福線及哈佛快線營運虧損。
	年	1	25,500,000	25,500,000	交通部105年度補助補辦預算辦理公路公共運輸提昇計畫-補助市區汽車客運業營運虧損補貼(既有路線)。
	年	1	40,000,000	40,000,000	交通部105年度補助補辦預算辦理公路公共運輸提昇計畫-補助公車業者辦理公路公共運輸運量績效獎勵計畫。
	年	1	44,950,000	44,950,000	交通部104年度補助補辦預算辦理公路公共運輸提昇計畫-補助市區汽車客運業營運虧損補貼(移撥路線)。
	年	1	90,000,000	90,000,000	辦理公車永續幸福計畫-公車票價優惠措施。(運用交通違規罰鍰-交通執法及交通安全改善經費)。
	年	1	283,690,000	283,690,000	交通部104年度補助補辦預算辦理公路公共運輸提昇計畫-補助公車業者車輛汰舊換新(無障礙中型巴士15輛、無障

交通規劃及管理——運輸管理

交通規劃及管理——運輸管理

高雄市政府交通局

歲出計畫說明提要與各項費用明細表

中華民國106年度

單位：新臺幣元

分支計畫及用途別科目	單位	數量	單價	預算數	說 明
交通 規畫 及 管理 — 運 輸 管 理	年	1	11,460,000	11,460,000	礙大客車55輛、低地板大客車13輛、低地板雙層巴士2輛)-高雄客運(資本門)。
	年	1	7,640,000	7,640,000	交通部104年度補助補辦預算辦理公路公共運輸提昇計畫-補助公車業者辦理新關路線樹德科技大學-鳳山(衛武營)-購置普通大客車3輛(資本門)。
	年	1	22,360,000	22,360,000	交通部104年度補助補辦預算辦理公路公共運輸提昇計畫-補助公車業者辦理新關路線樹德科技大學-小港(草衙)-購置普通大客車2輛(資本門)。
	年	1	36,000,000	36,000,000	交通部105年度補助補辦預算辦理公路公共運輸提昇計畫-補助公車業者車輛汰舊換新(10輛低地板大客車)-南台灣客運(資本門)。
	年	1	3,314,000	3,314,000	交通部105年度補助補辦預算辦理公路公共運輸提昇計畫-補助公車業者辦理高雄市觀光行銷體驗套票。
	年	1	23,198,000	23,198,000	交通部104年度補助補辦預算辦理公路公共運輸提昇計畫-補助公車業者車輛汰舊換新(低地板大客車1輛)-漢程客運(資本門)。
	年	1	23,198,000	23,198,000	交通部104年度補助補辦預算辦理公路公共運輸提昇計畫-補助公車業者車輛汰舊換新(低地板大客車7輛)-東南客運(資本門)。
	年	1	17,888,000	17,888,000	交通部104年度補助補辦預算辦理公路公共運輸提昇計畫-補助公車業者車輛汰舊換新(8輛低地板大客車)-港都客運(資本門)。
	年	1	6,708,000	6,708,000	交通部105年度補助補辦預算辦理公路公共運輸提昇計畫-補助公車業者增車(3輛低地板

高雄市政府交通局

歲出計畫說明提要與各項費用明細表

中華民國106年度

單位：新臺幣元

分支計畫及用途別科目	單位	數量	單價	預算數	說 明
交通規劃及管理—運輸管理	年	1	15,652,000	15,652,000	大客車)-南台灣客運(資本門)。 交通部105年度補助補辦預算辦理公路公共運輸提昇計畫-補助公車業者車輛汰舊換新(低地板大客車7輛)-漢程客運(資本門)。
	年	1	122,980,000	122,980,000	交通部105年度補助補辦預算辦理公路公共運輸提昇計畫-補助公車業者車輛汰舊換新(低地板大客車55輛)-港都客運(資本門)。
	年	1	7,710,000	7,710,000	交通部105年度補助補辦預算辦理公路公共運輸提昇計畫-補助公車業者辦理新闢路線-鳳山左營城市快線-購置無障礙大客車3輛(資本門)。
	年	1	11,620,000	11,620,000	交通部105年度補助補辦預算辦理公路公共運輸提昇計畫-補助高雄市公車業者裝設第2台非接觸式多卡通驗票機(資本門)
	年	1	3,754,000	3,754,000	交通部104年度補助補辦預算辦理公路公共運輸提昇計畫-補助公車業者辦理樹德科技大學-鳳山(衛武營)、樹德科技大學-小港(草衙)營運費用。
02車輛及駕駛人管理				56,000	市款56,000元 議會審議決議： 附帶決議： 一、請交通局函轉交通部，儘速制訂低速乾淨能源三輪以上運具上路相關法規。 二、未來業者申請高雄公車委外經營，電動公車比例應逐年提高。
0100 人事費				23,000	市款23,000元
0131 加班值班費	年	1	23,000	23,000	公路監理與交通業務所需加班費。(運用交通部106年度分配汽車燃料使用費道路交通安全經費)
0200 業務費				33,000	市款33,000元

高雄市政府交通局

歲出計畫說明提要與各項費用明細表

中華民國106年度

單位：新臺幣元

分支計畫及用途別科目	單位	數量	單價	預算數	說 明	
交通 規劃 及 管理 — 運 輸 管 理	0271 物品	年	1	3,700	3,700	購置處理公務所需零星用品。
	0291 國內旅費	年	1	29,300	29,300	本市短程及赴外縣市洽公開會等旅費。
	03運輸監理				145,042,000	市款4,558,000元，收支併列140,484,000元 議會審議決議： 附帶決議： 一、請交通局函轉交通部，儘速制訂低速乾淨能源三輪以上運具上路相關法規。 二、未來業者申請高雄公車委外經營，電動公車比例應逐年提高。
	0100 人事費				24,000	市款24,000元
	0131 加班值班費	年	1	24,000	24,000	優良駕駛表揚及運輸監理所需加班費。(運用交通部106年度分配汽車燃料使用費道路交通安全經費)
	0200 業務費				3,575,000	市款2,560,000元，收支併列1,015,000元
	0201 教育訓練費	年	1	1,000	1,000	辦理員工業務訓練等。
	0203 通訊費	年	1	30,000	30,000	送達處分書、催繳通知、及相關公文書之郵資。
		年	1	30,000	30,000	業務聯繫電話費、傳真通訊費等。
		年	1	40,000	40,000	汽車運輸業、車輛動員相關業務之寄發郵資及電話費等。(運用交通部106年度分配汽車燃料使用費道路交通安全經費)
	年	1	10,000	10,000	優良駕駛所需函件寄發郵資。(運用交通部106年度分配汽車燃料使用費道路交通安全經費)	

高雄市政府交通局

歲出計畫說明提要與各項費用明細表

中華民國106年度

單位：新臺幣元

分支計畫及用途別科目	單位	數量	單價	預算數	說 明
0250 按日按件計資酬金	人x次	45 × 1	2,000	90,000	辦理定期檢查、臨時檢查之專家學者出席費。
	人x次	6 × 6	2,000	72,000	計程車客運服務業(具派遣功能之車隊)及計程車共乘審查會委員出席費。(運用交通部106年度分配汽車燃料使用費道路交通安全經費)
	人x次	3 × 2	2,000	12,000	優良駕駛評審委員出席費。(運用交通部106年度分配汽車燃料費道路交通安全經費)
0251 委辦費	年	1	800,000	800,000	辦理高雄市計程車服務品質評鑑計畫(具派遣功能之計程車客運服務業)。(運用交通部106年度分配汽車燃料使用費道路交通安全經費)
0262 國內組織會費	年	1	5,000	5,000	參加交通安全促進相關協會會費。
0271 物品	年	1	50,000	50,000	辦理汽車運輸業、車輛動員相關業務電腦耗材等。(運用交通部106年度分配汽車燃料使用費道路交通安全經費)
	年	1	11,000	11,000	優良駕駛選拔所需電腦耗材等。(運用交通部106年度分配汽車燃料使用費道路交通安全經費)
0279 一般事務費	年	1	22,000	22,000	處理一般公務所需各項文具。
	年	1	50,000	50,000	印製業務計畫報表等及辦理大眾運輸使用環境相關議題研討會。
	年	1	53,000	53,000	辦理計程車監理相關業務印刷、文具紙張等。(運用交通部106年度分配汽車燃料使用費道路交通安全經費)
	年	1	300,000	300,000	辦理相關交通運輸宣導等費用。(運用交通部106年度分配汽車燃料費道路交通安全經費)

交通規劃及管理——運輸管理

交通規劃及管理——運輸管理

高雄市政府交通局

歲出計畫說明提要與各項費用明細表

中華民國106年度

單位：新臺幣元

分支計畫及用途別科目	單位	數量	單價	預算數	說明
交通規劃及管理—運輸管理	年	1	70,000	70,000	費) 印製違反道路交通安全管理事件舉發通知單、汽車運輸業核准及未准相關函文等書表。(運用交通部106年度分配汽車燃料使用費道路交通安全經費)
	年	1	35,000	35,000	計程車及運輸監理稽查人員制服、帽子等支出費用。(運用交通部106年度分配汽車燃料使用費道路交通安全經費)
	年	1	110,000	110,000	優良駕駛選拔所需文件書表印製、文具紙張等。(運用交通部106年度分配汽車燃料使用費道路交通安全經費)
	年	1	300,000	300,000	優良駕駛表揚大會經費。(運用交通部106年度分配汽車燃料費道路交通安全經費)
	年	1	360,000	360,000	處理高雄捷運系統營運範圍內依法辦理公告招領仍無權利人領取之遺失物。(收支對列)
	年	1	120,000	120,000	交通部104年度補助補辦預算辦理公路公共運輸提昇計畫-辦理無障礙計程車教育訓練費用(中央第2次及第3次各補助6萬)。
	年	1	100,000	100,000	交通部105年度補助補辦預算辦理公路公共運輸提昇計畫-辦理無障礙計程車行銷費用。
	年	1	630,000	630,000	交通部105年度補助補辦預算辦理公路公共運輸提昇計畫-辦理申請計程車計費表更新計畫行政作業費用。
	年	1	165,000	165,000	交通部105年度補助補辦預算辦理公路公共運輸提昇計畫-辦理無障礙計程車教育訓練費用。
	0282 車輛及辦公器具養護費	年	1	4,000	4,000
0291 國內旅費	年	1	105,000	105,000	本市短程及赴外縣市洽公開會等旅費。(運用交通部106年度

高雄市政府交通局

歲出計畫說明提要與各項費用明細表

中華民國106年度

單位：新臺幣元

分支計畫及用途別科目	單位	數量	單價	預算數	說 明
0300 設備及投資				5,500,000	分配汽車燃料使用費道路交通安全經費80,000元)
0303 公共建設及設施費				5,500,000	市款1,650,000元，收支併列3,850,000元
	年	1	5,500,000	5,500,000	交通部104年度補助補辦預算辦理高雄市計程車共乘服務計畫(中央補助385萬元、配合款165萬元)。
0400 獎補助費				135,943,000	市款324,000元，收支併列135,619,000元
0410 對特種基金之補助				57,110,000	
	年	1	4,250,000	4,250,000	環保署105年度補助補辦預算補助輪船公司辦理旗鼓航線新購電力驅動渡輪及岸上快速充電設備計畫(中央一次核定分年編列預算之補助款，總經費9,750萬元，105至107年度分別為425萬元、5,286萬元及4,039萬元；其中105年度425萬元於106年度補辦預算)。(資本門)
	年	1	52,860,000	52,860,000	環保署106年度補助預算補助輪船公司辦理旗鼓航線新購電力驅動渡輪及岸上快速充電設備計畫(中央一次核定分年編列預算之補助款，總經費9,750萬元，105至107年度分別為425萬元、5,286萬元及4,039萬元)。(資本門)
0417 對國內團體之捐助				76,819,000	
	年	1	1,162,000	1,162,000	交通部105年度補助補辦預算辦理公路公共運輸提昇計畫-補助計程車業者辦理計程車彈性運輸服務(大湖線、永安線)。
	年	1	1,307,000	1,307,000	交通部105年度補助補辦預算辦理公路公共運輸提昇計畫-補助計程車業者辦理計程車彈性運輸服務(大寮線、大樹線)。
	年	1	8,000,000	8,000,000	交通部104年度補助補辦預算辦理公路公共運輸提昇計畫-第2次補助計程車業者辦理購置20輛無障礙計程車(資本

交通規劃及管理—運輸管理

交通規劃及管理—運輸管理

高雄市政府交通局

歲出計畫說明提要與各項費用明細表

中華民國106年度

單位：新臺幣元

分支計畫及用途別科目	單位	數量	單價	預算數	說 明
交通規劃及管理—運輸管理	年	1	8,000,000	8,000,000	門)。 交通部104年度補助補辦預算辦理公路公共運輸提昇計畫-第3次補助計程車業者辦理購置20輛無障礙計程車(資本門)。
	年	1	86,000	86,000	交通部104年度補助補辦預算辦理公路公共運輸提昇計畫-補助計程車業者辦理計程車彈性運輸服務-大樹(九曲堂站)線。
	年	1	36,000,000	36,000,000	交通部105年度補助補辦預算辦理公路公共運輸提昇計畫-補助業者辦理申請計程車計費表更新計畫。
	年	1	264,000	264,000	交通部105年度補助補辦預算辦理公路公共運輸提昇計畫-補助計程車業者辦理計程車彈性運輸服務就醫補助試辦計畫。
	年	1	22,000,000	22,000,000	交通部105年度補助補辦預算辦理公路公共運輸提昇計畫-補助計程車業者辦理購置55輛無障礙計程車(資本門)。
0456 獎勵及慰問	人x次	34	6,000	1,894,000 204,000	優良駕駛員獎金。(運用交通部106年度分配汽車燃料費道路交通安全經費)
	人x次	20	10,000	200,000	交通部104年度補助補辦預算辦理公路公共運輸提昇計畫-無障礙計程車駕駛人營運獎勵金(第2次補助)。
	人x次	149	10,000	1,490,000	交通部105年度補助補辦預算辦理公路公共運輸提昇計畫-無障礙計程車駕駛人營運獎勵金。
0457 其他補助及捐助	人	6	20,000	120,000 120,000	捐助優良駕駛員出國考察。(運用交通部106年度分配汽車燃料費道路交通安全經費)
04運輸設施管理				40,149,000	市款26,558,000元，收支併列13,591,000元 議會審議決議：

高雄市政府交通局

歲出計畫說明提要與各項費用明細表

中華民國106年度

單位：新臺幣元

分支計畫及用途別科目	單位	數量	單價	預算數	說 明
0200 業務費				15,781,000	附帶決議： 一、請交通局函轉交通部，儘速制訂低速乾淨能源三輪以上運具上路相關法規。 二、未來業者申請高雄公車委外經營，電動公車比例應逐年提高。
0202 水電費	年	1	7,620,000	7,620,000	運輸場站與候車設施水電費。
0203 通訊費	年	1	56,000	56,000	相關業務所需函件之寄發郵資及電話費等。
0271 物品	年	1	9,600	9,600	購置公務所需零星用品及電腦耗材等費用。
0279 一般事務費	年	1	24,400	24,400	有關辦公用品、會議報告、文件、簡報印製、宣導等費用。
0283 設施及機械設備養護費	年	1	4,666,400	4,666,400	運輸場站與候車設施之清潔、植栽等維護管理服務事項及場站與設備檢驗、人員訓練、消毒藥品等費用。
0291 國內旅費	年	1	7,000	7,000	本市短程及赴外縣市洽公開會等旅費。
0300 設備及投資				24,368,000	市款10,777,000元，收支併列13,591,000元
0303 公共建設及設施費	年	1	13,150,000	13,150,000	交通部105年度補助補辦預算辦理公路公共運輸提昇計畫-構建候車亭或集中式公車站牌

交通規劃及管理——運輸管理

交通規劃及管理——運輸管理

高雄市政府交通局

歲出計畫說明提要與各項費用明細表

中華民國106年度

單位：新臺幣元

分支計畫及用途別科目	單位	數量	單價	預算數	說 明
交通規劃及管理—運輸管理	年	1	1,410,000	1,410,000	(40座候車亭、150座站牌，中央補助919萬元、配合款運用交通違規罰鍰-交通執法及交通安全改善經費396萬元)。
	年	1	3,900,000	3,900,000	交通部104年度補助補辦預算辦理烏松轉運候車亭。
	年	1	3,487,000	3,487,000	交通部105年度補助補辦預算辦理無障礙候車環境改善工程(中央補助1,496千元、配合款運用交通違規罰鍰-交通執法及交通安全改善經費2,404千元)。
	年	1	2,001,000	2,001,000	交通部105年度補助補辦預算辦理中央公園大型候車設施(中央補助987千元、配合款運用交通違規罰鍰-交通執法及交通安全改善經費2,500千元)。
	年	1	420,000	420,000	交通部105年度補助補辦預算辦理楠梓轉運站候車亭(中央補助508千元、配合款運用交通違規罰鍰-交通執法及交通安全改善經費1,493千元)。
	05車輛行車事故覆議				340,000
0100 人事費				23,000	市款23,000元
0131 加班值班費	年	1	23,000	23,000	車輛行車事故覆議鑑定業務所需加班費。(運用交通部106年度分配汽車燃料使用費道路交通安全經費)
0200 業務費				317,000	市款258,000元，收支併列59,000元

高雄市政府交通局

歲出計畫說明提要與各項費用明細表

中華民國106年度

單位：新臺幣元

分支計畫及用途別科目	單位	數量	單價	預算數	說明	
交通 規劃 及 管理 — 運 輸 管 理	0203 通訊費	年	1	4,000	4,000	交通 規劃 及 管理 — 運 輸 管 理
	0241 兼職費	人x次	114 x 1	2,000	228,000	
	0271 物品	年	1	2,000	2,000	
		年	1	2,000	2,000	
	0279 一般事務費	年	1	2,000	2,000	
		年	1	20,000	20,000	
		年	1	59,000	59,000	
					4,000	
					228,000	
					81,000	

高雄市政府交通局

歲出計畫說明提要與各項費用明細表

中華民國106年度

單位：新臺幣元

交通 規劃 及 管理 — 交 通 管 制	業務計畫及工作計畫 名稱與編號	60202000904 交通規劃及管理-交通管制	承辦 單位	交通工程科、智慧運輸中 心	預算 金額	176,796千元	交通 規劃 及 管理 — 交 通 管 制
歲 出 計 畫 說 明	<p>一、計畫內容： (一) 交通管制業務：道路交通管制及號誌、標誌、標線、及安全設施之規劃、設計、施工維護等事項。 (二) 智慧運輸中心業務：道路交通管制及通訊傳輸、車輛偵測器、可變資訊標誌(CMS)及交通監視器(CCTV)等交通控制設施之規劃、設計、施工維護等事項。</p> <p>二、預期成果： 1.維護道路標誌標線號誌之設施，提昇道路服務水準。 2.維護道路管制設施，提昇道路服務水準。</p>						
分支計畫及用途別科目		單位	數量	單價	預算數	說 明	
合計					176,796,000	市款169,456,000元，收支併列7,340,000元	
01交通管制業務					62,761,000	市款62,761,000元	
0100 人事費					40,000	市款40,000元	
0131 加班值班費		年	1	40,000	40,000	辦理交通管制管理等相關業務所需加班費。	
0200 業務費					2,453,000	市款2,453,000元	
0203 通訊費		年	1	200,000	200,000	辦理標誌、標線及號誌工程行政相關業務所需函件之寄發郵資、電話費等。(運用交通部106年度分配汽車燃料費道路交通安全經費)。	
0271 物品		年	1	5,000	5,000	電腦耗材及處理公務零星用品等費用。	
0279 一般事務費		年	1	24,950	24,950	有關辦公用品、會議報告、文件、簡報印製、宣導等費	

高雄市政府交通局

歲出計畫說明提要與各項費用明細表

中華民國106年度

單位：新臺幣元

分支計畫及用途別科目	單位	數量	單價	預算數	說明
交通規劃及管理—交通管制 0283 設施及機械設備養護費	年	1	50,000	50,000	用。(運用交通部106年度分配汽車燃料費道路交通安全經費19,950元)。
				2,127,050	交通設施維修人員工作服、工作帽、工作鞋等支出費用。
	年	1	1,423,000	1,423,000	交通標誌修護費。(運用交通部106年度分配汽車燃料費道路交通安全經費)
0291 國內旅費	年	1	704,050	704,050	道安會報決議事項有關交通安全設施改善費。(運用交通部106年度分配汽車燃料費道路交通安全經費)
	年	1	46,000	46,000	本市短程及赴外縣市洽公開會等旅費。
0300 設備及投資				60,268,000	市款60,268,000元
0303 公共建設及設施費				60,268,000	
	年	1	14,380,000	14,380,000	增設交通號誌工程，含工程費12,828,418元，委託設計監造費1,141,729元(12,828,418*8.9%)，工程管理費409,853元(5,000,000*3.5+7,828,418*3%)。(運用交通部106年分配汽車燃料費道路交通安全經費)。
	年	1	3,884,000	3,884,000	增設交通導引設施計畫，含工程費3,641,819元，工程管理費242,181元(3,641,819*6.65%)(運用交通部106年分配汽車燃料費道路交通安全經費)。
	年	1	16,578,000	16,578,000	增設道路反光標誌及反射鏡計畫，含工程費15,626,479元，工程管理費951,521元(5,000,000*6.65%+5,000,000*6%+5,626,479*5.67%)(運用交通部106年分配汽車燃料費道路交通安全經費13,078,000元、道路養護經費3,500,000元)。
	年	1	25,426,000	25,426,000	漆劃熱拌反光標線計畫，含

高雄市政府交通局

歲出計畫說明提要與各項費用明細表

中華民國106年度

單位：新臺幣元

分支計畫及用途別科目	單位	數量	單價	預算數	說 明	
交通規劃及管理—交通管制					工程費23,999,716元，工程管理費1,426,284元(5,000,000*6.65%+5,000,000*6%+13,999,716*5.67%)(運用交通部106年分配汽車燃料費道路交通安全經費16,246,000元、道路養護經費9,180,000元)。	
	02智慧運輸中心業務			114,035,000	市款106,695,000元，收支併列7,340,000元	
	0100 人事費			72,000	市款72,000元	
	0131 加班值班費			72,000		
		年	1	72,000	72,000	辦理交通電腦化號誌系統之管理等相關業務所需加班費。
	0200 業務費				82,219,000	市款82,219,000元
	0202 水電費				25,167,000	
		年	1	2,931,000	2,931,000	車輛偵測器、資訊可變標誌及路況監視器等交通控制路側設施電費。(運用交通部106年度汽車燃料費道路交通安全經費)
		年	1	22,236,000	22,236,000	本市交通號誌電費。(運用交通部106年度汽車燃料費道路交通安全經費12,868,000元)。
	0203 通訊費				7,554,000	
		年	1	7,554,000	7,554,000	辦理交通管制管理等相關業務所需郵資、電話費及通訊數據機租賃費等。(運用交通部106年度汽車燃料費道路交通安全經費)
	0250 按日按件計資酬金				25,000,000	
	年	1	8,000,000	8,000,000	交控系統操作與維護服務。(運用交通部106年度汽車燃料費道路交通安全經費2,000,000元)	
	年	1	17,000,000	17,000,000	交通設施維修與管理服務。(運用交通部106年度汽車燃料費道路交通安全經費)	
0271 物品				120,000		
	年	1	70,000	70,000	電腦耗材及處理公務所需零星用品等費用。	

高雄市政府交通局

歲出計畫說明提要與各項費用明細表

中華民國106年度

單位：新臺幣元

分支計畫及用途別科目	單位	數量	單價	預算數	說 明
0279 一般事務費	年	1	50,000	50,000	教育宣導所需物品購置。
				160,500	
0283 設施及機械設備養護費	年	1	150,500	150,500	辦理交通電腦化號誌系統之管理等相關業務所需辦公用品、會議報告、文件、簡報印製、宣導等費用。
	年	1	10,000	10,000	參加研討會等會議之報名費。
				24,017,500	
	年	1	6,777,500	6,777,500	交通控制設施改善、修護等費用。
0291 國內旅費	年	1	16,738,000	16,738,000	交通號誌維護費。(運用交通部106年度汽車燃料費道路交通安全經費)
	年	1	502,000	502,000	民族路共同管道管理維護分擔費用。
				200,000	
	年	1	150,000	150,000	本市短程及赴外縣市洽公開會等旅費。
	年	1	50,000	50,000	邀請專家學者座談、演講或評選之交通費。
0300 設備及投資				31,744,000	市款24,404,000元，收支併列7,340,000元
0303 公共建設及設施費				31,744,000	
	年	1	14,857,000	14,857,000	更新改善交通號誌工程，含工程費13,254,692元，工程管理費422,640元(5,000,000 × 3.5%+ 8,254,692 × 3%)及委託監造技術服務費1,179,668元(13,254,692 × 8.9%)(運用交通部106年度汽車燃料費道路交通安全經費10,057,000元、道路養護經費4,800,000元)。
	年	1	712,000	712,000	民族路共同管道管理維護分擔費用。
	年	1	7,000,000	7,000,000	辦理號誌纜線地下化擴充工程規劃暨建置。(運用交通違規罰鍰-交通執法及交通安全

交通規劃及管理—交通管制

交通規劃及管理—交通管制

高雄市政府交通局

歲出計畫說明提要與各項費用明細表

中華民國106年度

單位：新臺幣元

分支計畫及用途別科目	單位	數量	單價	預算數	說明
交通規劃及管理——交通管制	年	1	9,175,000	9,175,000	改善經費)。 內政部建築研究所105年度補助補辦預算辦理高雄市永續智慧社區創新實證示範計畫-智慧交通運輸系統(中央補助734萬元、配合款183萬5,000元)。

交通規劃及管理——交通管制

高雄市政府交通局

歲出計畫說明提要與各項費用明細表

中華民國106年度

單位：新臺幣元

交通 規劃 及 管理 — 交 通 裁 罰 業 務	業務計畫及工作計畫 名稱與編號	60202000905 交通規劃及管理-交通裁罰業務	承辦 單位	交通事件裁決中心	預算 金額	19,597千元	交通 規劃 及 管理 — 交 通 裁 罰 業 務
歲 出 計 畫 說 明	<p>一、計畫內容： 本市違反道路交通安全管理處罰條例第12條至第68條之裁決及強制執行業務。</p> <p>二、預期成果： 按計畫完成。</p>						
用途別科目		單位	數量	單價	預算數	說 明	
合計					19,597,000	市款19,597,000元	
0100 人事費					226,000	市款226,000元	
0131 加班值班費		年	1	226,000	226,000	實施電腦化作業及裁罰作業 資料整理加班費。	
0200 業務費					18,983,000	市款18,983,000元	
0202 水電費		年	1	462,898	462,898	水電費。	
0203 通訊費		年	1	15,201,000	15,201,000	電話費、郵寄公文、移轉案 件、裁決書及辦理強制執行 等所需掛號郵資。(運用交通 違規罰鍰-交通執法及交通安 全改善經費12,832,000元)。	
0213 資訊服務費		年	1	500,000	500,000	電腦設備軟硬體及系統維護 費。	
0249 臨時人員酬金					943,702		

高雄市政府交通局

歲出計畫說明提要與各項費用明細表

中華民國106年度

單位：新臺幣元

用途別科目	單位	數量	單價	預算數	說明
交通規劃及管理—交通裁罰業務	人x月	3 × 12	20,008	720,288	臨時工資。
	人x月	3 × 12	1,169	42,084	臨時工健保費。
	人x月	3 × 12	1,331	47,916	臨時工勞保費。
	人x月	3 × 12	1,204.94	43,378	臨時工依法應提撥退休準備金及墊償基金。
	人x月	3 × 1.5	20,008	90,036	臨時工年終工作獎金。
	0250 按日按件計資酬金			50,000	
	年	1	50,000	50,000	辦公廳舍委外清潔費。
	0271 物品			391,000	
	年	1	96,000	96,000	購置零星辦公用品。
	年	1	295,000	295,000	業務所需色帶、磁片、碳粉等電腦耗材。
	0279 一般事務費			1,174,400	
	年	1	699,500	699,500	印製各式裁決書、交通違規吊扣(銷)執行單、號牌吊扣(銷)執行單、各式申請書移送案件通知單、繳款收據及公示送達清冊、法規資料、公文封等。
	年	1	288,300	288,300	辦理裁罰業務所需影印紙、文具用品等。
	年	1	78,000	78,000	業務所需報表紙等。
	年	1	93,600	93,600	沒入汽機車處理費用。(含保管費、拖吊費、銷毀工資)
年	1	15,000	15,000	代收外縣市交通罰款匯款手續費。	
0281 房屋建築養護費			50,000		
年	1	50,000	50,000	辦公廳舍修繕。	
0282 車輛及辦公器具養護費			50,000		
年	1	50,000	50,000	傳輸通信設備及辦公器具維護費。	
0283 設施及機械設備養護費			60,000		
年	1	60,000	60,000	大型箱型冷氣、窗型冷氣、保全設備維護費。	

高雄市政府交通局

歲出計畫說明提要與各項費用明細表

中華民國106年度

單位：新臺幣元

	用途別科目	單位	數量	單價	預算數	說明
交通規劃及管理 — 交通裁罰業務	0291 國內旅費				100,000	
		年	1	100,000	100,000	本市短程及赴外縣市洽公開會等旅費。
	0300 設備及投資				388,000	市款388,000元
	0306 資訊軟硬體設備費				370,000	
		式	1	370,000	370,000	第3代公路監理資訊系統擴充備援專案。
	0319 雜項設備費				18,000	
		年	1	18,000	18,000	碎紙機1部。

高雄市政府交通局

歲出計畫說明提要與各項費用明細表

中華民國106年度

單位：新臺幣元

第一預備金—第一預備金	業務計畫及工作計畫 名稱與編號	60202007901 第一預備金-第一預備金	承辦 單位	各科室	預算 金額	240千元	第一預備金—第一預備金
歲出計畫說明	<p>一、計畫內容： 依照預算法第22條第1項第1款規定編列。</p> <p>二、預期成果： 配合實際需要，順利推動業務。</p>						
	用途別科目	單位	數量	單價	預算數	說 明	
	合計				240,000	市款240,000元	
	0900 預備金				240,000	市款240,000元	
	0901 第一預備金	年	1	240,000	240,000	依預算法第64條規定動支。	

高雄市政府交通局
歲出用途別科目分析表

中華民國106年度

單位：新臺幣千元

名稱及編號	合計	經常支出						資本支出					
		人事費	業務費	獎補助費	債務費	預備金	小計	人事費	業務費	設備及投資	獎補助費	預備金	小計
合計	2,562,229	222,925	212,419	1,331,046		240	1,766,630			143,071	652,528		795,599
6020200000 交通支出	2,562,229	222,925	212,419	1,331,046		240	1,766,630			143,071	652,528		795,599
60202000100 一般行政	231,443	222,204	8,698	96			230,998			445			445
60202000101 行政管理	231,443	222,204	8,698	96			230,998			445			445
60202000900 交通規劃及管理	2,330,546	721	203,721	1,330,950			1,535,392			142,626	652,528		795,154
60202000901 運輸規劃	84,884	204	65,680				65,884			19,000			19,000
60202000902 停車場管理	311	25	186	100			311						
60202000903 運輸管理	2,048,958	154	34,200	1,330,850			1,365,204			31,226	652,528		683,754
60202000904 交通管制	176,796	112	84,672				84,784			92,012			92,012
60202000905 交通裁罰業務	19,597	226	18,983				19,209			388			388
60202007900 第一預備金	240					240	240						
60202007901 第一預備金	240					240	240						

高雄市政府交通局

資本支出分析表

中華民國106年度

單位：新臺幣千元

名稱及編號	合計	設備及投資								其他資本支出	
		土地	房屋建築及設備	公共建設及設施	機械設備	運輸設備	資訊軟體設備	雜項設備	權利		投資
合計	795,599			141,734			1,319	18			652,528
60202000100 一般行政	445						445				
60202000101 行政管理	445						445				
60202000900 交通規劃及管理	795,154			141,734			874	18			652,528
60202000901 運輸規劃	19,000			19,000							
60202000903 運輸管理	683,754			30,722			504				652,528
60202000904 交通管制	92,012			92,012							
60202000905 交通裁罰業務	388						370	18			

高雄市政府交通局

人 事 費 彙 計 表

中華民國106年度

單位：新臺幣元

類別	預算員額	全年度人事費											備註	
		民意代表待遇	政務人員待遇	法定編制人員待遇	約聘僱人員待遇	技工及工友待遇	獎金	其他給與	加班值班費	退休退職給付	退休離職儲金	保險		合計
合計	284		1,520,100	141,296,160	17,133,912	6,231,480	28,142,668	3,976,000	5,250,772		1,145,940	18,227,968	222,925,000	加班費 1,304,800元。
正式員額	226		1,520,100	141,296,160			25,305,745	3,048,000	3,679,020		99,360	15,387,936	190,336,321	
職員	226		1,520,100	141,296,160			25,305,745	3,048,000	3,679,020		99,360	15,387,936	190,336,321	
約聘僱人員	42				17,133,912		2,057,984	672,000			1,046,580	2,151,724	23,062,200	
技工	4					1,601,280	200,160	64,000	61,160			263,148	2,189,748	
駕駛	2					800,640	100,080	32,000	35,584			139,632	1,107,936	
工友	10					3,829,560	478,699	160,000	170,208			285,528	4,923,995	
其他人事費									1,304,800				1,304,800	

高雄市政府交通局

約聘僱人員費用分析表

中華民國106年度

單位：新臺幣元

款	項	目	節	科 目	約聘人員 (人*月)	約僱人員 (人*月)	全年度預算數	說 明 (詳列奉准文號及人數)
				名稱及編號				
				合 計			23,062,200	包括約聘僱人員待遇17,133,912元、年終工作獎金2,057,984元、保險費2,151,724元、離職儲金1,046,580元及休假補助672,000元。
20				0020000000 高雄市政府交通局主管			23,062,200	
	001			0020200000 高雄市政府交通局			23,062,200	
		01		60202000100 一般行政			23,062,200	
			01	60202000101 行政管理			23,062,200	
					2x12		1,536,931	105年8月23日高市府人力字第10530724100號函核定約聘工程員1人及約聘電腦分析師1人。
						40x12	21,525,269	105年8月23日高市府人力字第10530724100號函核定約僱人員40人。

高雄市政府交通局

公務車輛明細表

中華民國106年度

單位：新臺幣元

業務計畫 及工作計畫 名稱	車輛 數	車輛 種類	乘客 人數 (不含 司機)	購置 年月	汽缸總 排氣量 (立方 公分)	牌照稅 (全年)	燃料使 用費 (全年)	油料費(全年)			養 護 費	車輛 保險 費	車輛 檢驗 費	備註
								數量 (公升)	單價 (元)	金額				
一般行政 行政管理		現有車輛				213,980	93,276			635,768	739,860	73,318	13,500	
	1	小客車	4	09201	1995	11,230	6,180	1,668	23.7	39,532	49,000	2,483	900	車號:ZY-9767(局長座車)
	1	小客車	4	09311	1584	7,120	4,800	1,668	23.7	39,532	49,000	2,483	900	車號:ZW-5295
	1	小客車	4	09507	1794	7,120	4,800	1,668	23.7	39,532	49,000	2,483	900	車號:9918-XC(副局長座車)
	1	小客車	4	09802	1497	7,120	4,800	1,140	23.7	27,018	49,000	2,483	900	車號:4719-XN(副局長座車,油電混合車)
	1	小貨車	1	09311	2350	11,230	7,710	1,668	23.7	39,532	49,000	3,747	900	車號:ZW-5403
	1	小貨車	1	09607	2000	11,230	7,710	1,668	23.7	39,532	49,000	3,747	900	車號:5453-QS
	1	小客貨兩用車	1	09803	2000	11,230	6,180	1,668	23.7	39,532	49,000	2,915	900	車號:7456-XN
	1	輕型機車	1	09311	50		300	108	23.7	2,560	1,620	435		車號:TL8-261
	1	重型機車	1	09311	125		450	204	23.7	4,835	1,620	711		車號:CU3-496
	1	重型機車	1	09311	125		450	204	23.7	4,835	1,620	711		車號:CU3-497
	1	工程車	1	09212	2835	15,210	5,940	2,280	19.7	44,916	49,000	6,390	900	車號:4860-JL
	1	工程車	1	09212	2835	15,210	5,940	2,280	19.7	44,916	49,000	6,390	900	車號:4873-JL
	1	工程車	1	09307	3153	28,220	7,128	2,280	19.7	44,916	49,000	6,390	900	車號:ZT-0926
	1	工程車	1	09307	3153	28,220	7,128	2,280	19.7	44,916	49,000	6,390	900	車號:ZT-1063
1	工程車	1	09409	3000	15,210	5,940	2,280	19.7	44,916	49,000	6,390	900	車號:3051-ZX	
1	工程車	1	09512	2999	15,210	5,940	2,280	19.7	44,916	49,000	6,390	900	車號:4923-PD	

高雄市政府交通局

公務車輛明細表

中華民國106年度

單位：新臺幣元

業務計畫及工作計畫名稱	車輛數	車輛種類	乘客人數(不含司機)	購置年月	汽缸總排氣量(立方公分)	牌照稅(全年)	燃料使用費(全年)	油料費(全年)			養護費	車輛保險費	車輛檢驗費	備註
								數量(公升)	單價(元)	金額				
	1	工程車	1	09712	3000	15,210	5,940	2,280	19.7	44,916	49,000	6,390	900	車號:1490-XN
	1	工程車	1	09811	2999	15,210	5,940	2,280	19.7	44,916	49,000	6,390	900	車號:7425-WY
		合計				213,980	93,276			635,768	739,860	73,318	13,500	1.牌照稅因工程車4923-PD、7425-WY、3051-ZX、4860-JL、4873-JL、ZT-0926、ZT-1063、1490-XN免繳納，故編列66,280元。 2.燃料使用費因工程車3051-ZX、ZT-0926、ZT-1063免繳納，故編列73,080元。 3.車輛檢驗費核實編列13,500元。 4.油料核實編列635,768元。 5.養護費按約65.47%編列484,360元。 6.保險費按約58.57%編列42,943元。

高雄市政府交通局

中程資本支出計畫概況表

中華民國106年度

單位：新臺幣千元

業務計畫及工作計畫名稱與編號	0903 交通規劃及管理-運輸管理	經費需求總數	85,457千元	計畫期間	自105.01.01起至108.12.31止	
計畫內容	建置集中式站牌與候車亭暨候車環境改善計畫	預期成果	如期完成	計畫類別	公共工程計畫	
工作項目	年度	概算數	占總需求(%)	已過期間執行數		說明
				實支數	保留數	
建置集中式站牌與候車亭暨候車環境改善計畫	105	22,750	26.62			工程總經費85,457,000元，分年編列預算，截至105年度已編列22,750,000元(中央補助11,798,000元、配合款10,952,000元)。
建置集中式站牌與候車亭暨候車環境改善計畫	106	22,957	26.86			106年度續編列22,957,000元(中央補助12,180,000元、配合款10,777,000元)，餘於爾後年度續編。
建置集中式站牌與候車亭暨候車環境改善計畫	107	39,750	46.51			107至爾後年度尚需續編數。

高雄市政府交通局

中程資本支出計畫概況表

中華民國106年度

單位：新臺幣千元

業務計畫及工作計畫名稱與編號	0904 交通規劃及管理-交通管制	經費需求總數	131,425千元	計畫期間	自105.01.01起至108.12.31止	
計畫內容	號誌纜線地下化擴充工程規劃暨建置	預期成果	如期完成	計畫類別	公共工程計畫	
工作項目	年度	概算數	占總需求(%)	已過期間執行數		說明
				實支數	保留數	
號誌纜線地下化擴充工程規劃暨建置	105	7,000	5.33			工程總經費145,025,000元(公務預算131,425,000元、平均地權基金13,600,000元)，分年編列預算，截至105年度已編列7,000,000元。
號誌纜線地下化擴充工程規劃暨建置	106	7,000	5.33			106年度續編列7,000,000元，餘於爾後年度續編。
號誌纜線地下化擴充工程規劃暨建置	107	117,425	89.35			107至爾後年度尚需續編數。